滿洲報

(第三種郵便物認可大正十一年七月廿四日) 發行人 王乎山 編輯人 金念曾 印刷人 金念曾

(本報價目)每月一圓三角六個月七圓二角全年十三圓八角報費先惠郵票不收(外國除日本概加郵費)(廣告刊費)一行十二字起碼一日每行一圓特別地位加倍長期另議以上俱以現大洋爲本位但朝鮮臺灣日本及其他國即以日本金幣爲本位

發行所 中日合辦 滿洲報社
大連市山縣通一四二番地
電話 編輯部(長)七五一三番 經理部 四〇三四番 社長室(長)二八四番
振替貯金口座(大連)三七三番

THE MAN CHOU PAO
142 Yamagatadori Dairen
Manchuria China

昭和七年三月九日

朝日晴朗氣象新鮮
溥儀氏專車入都
由湯崗站於萬歲聲中登車
眷屬及張鄭等要人均隨行

滿洲三千萬民衆推戴行將就任之溥儀氏率同其秋鴻夫人並胞妹以及鄭孝胥張景惠趙欣伯羅振玉謝介石等要人六十餘人隨從於八日早午前八時由湯崗子車站乘特別列車首途赴國都長春云(八日湯崗子專電)

自大清帝國禪讓以來棲隱念載之遜帝溥儀氏玆爲就任新滿洲國之元首啓程往國都之長春矣一方三千萬民衆俱懷灼熱之至誠翹首待望其駕臨黎明之滿洲今已現出新希望之曙光 是日(八日)正值天氣晴朗春風和暖蔚藍天空萬里無雲朝曦與山川相映新鮮氣象恰似與民衆以俱祝此青年元首之首途八日晨一行準備妥畢後午前七時半溥儀氏出其行轅之對翠閣大門接見中外記者後旋即啓程直赴首都之長春溥氏是日精神極佳風姿瀟洒當啓節時由鴻秋夫人及其令妹二格格三格格等護持偕鄭孝胥羅振玉以下隨員等七名與張景惠趙欣伯謝介石其他各省代表者六十餘名同於嚴重警戒中步行掃淨之街道而抵湯崗子站即登專車迨屆八時則此滿洲國新元首溥儀氏所乘之專車遂於『萬歲』『萬歲』之歡呼聲中以長春爲目標一路向北進發矣(八日湯崗子專電)

專車已過奉向長春前進
日參長臧省長等中外要人
紛紛登車相迎之鞠躬致禮

允諾就任滿洲國執政之溥儀氏於八日午前九時四十分鐘已抵奉天矣 當列車停時經日本三宅參謀長森代理總領事臧式毅奉天省長等多數中日要人及外交團並現在奉天居住多數外國人在奉天車站恭敬歡送之中 在車站時日本三宅參謀長代理關東長官與外交團首席總領事均登車向溥儀氏行三鞠躬禮同日午前九時五十分鐘時溥儀氏所乘特別列車 即由奉天車站出發向長春開行矣(八日奉天專電)

依從衆望入都
溥儀氏出發赴長春之先
對中外記者談話

行將就任執政之溥儀氏於八日早午前七時三十分鐘將要出發赴長春之先立於對翠閣之廣庭中接見中外新聞記者發表左之簡略談話

余(溥儀氏自稱下仿此)依從滿洲國三千萬民衆之懇切熱望現今即由當地出發赴新國都長春就任執政特對記者諸君至此之熱意表示最深之敬意云云(八日湯崗子專電)

推戴式之會議

迎接委員等與溥儀氏會見陳述執政受諾就任之謝辭後須往首都長春等候迎駕於七日晨自奉天出發矣

執政迎接委員之張景惠氏奉天市長趙欣伯氏奉天實業廳長馮涵清氏等委員十名受老臣鄭孝胥氏之鄭重答禮後與推戴使等約二十名開催關於推戴式之重要會議云(奉天

馬氏飛行到長

馬占山爲參與九日在長舉行之滿洲國建國式及執政就任式乃偕林特務機關長村田顧問財政廳長韓雲階及隨員二名于八日朝八時十分乘旅客機飛往長春矣(八日齊齊哈爾專電)

熙洽率屬到長
各客棧中住客已滿

吉林省長熙洽氏乘臨時列車于七日午後九時二十分抵長吉林要人多數同行以備參加建國式因此附屬地之中國客棧皆呈滿員之盛況云

呼倫代表六人到長

呼倫貝爾代表六名爲參加滿洲國建國式抵長其一行談云呼倫貝爾甚喜參新加國家之

三月九日建國紀念及其他節期均行將發表

滿洲新政府以三月九日定爲建國紀念日其他之祭祝日亦行決定共以執政令發表官廳皆休止事務藉表祝意云(八日長春專電)

執政之聲將傳全國
式場設無電先試驗放送

新滿洲國歷史的莊嚴之盛儀及建國式實況奉天關東軍通信部及日本放送協會共同向全國繼續放送自九日午後一時約一時間於長春建國式場設置無線電當日可聞執政溥儀氏之聲爲期放送之萬全於七八兩日夜先行試驗向全國放送長春之狀況云(八日東京專電)

溥儀僕從及行李均到長
由寶熙率領

執政溥儀氏邸之舊僕役廚役僕婦婢女等四十三名由寶熙佟濟煦兩之引率於六日午後一後到長行李約二百個分投於驛前福順棧日升棧北平棧三處云(長春電話)

建設將于二十七日自奉天出發歸鄉云(八日長春電話)

刺德參事原因
蘇俄之報告

狙擊當地駐德大使館參事官杜爾杜斯基氏之犯人斯迭倫氏經勞農政府當局取調之報告犯人屬於某外國人之暴力團狙擊目的爲使德俄關係險惡自此擬使蘇俄之國際的地位惡化云云現已自白矣(八日莫斯科專電)

執政受璽後宣布就任
同時通電發獨立宣言
次日即任令閣員頒組織法
滿洲國史第一頁之建國典

爲滿洲國史一頁之建國大典已定於三月九日之吉辰於首都長春舉行同日溥儀氏受領三千萬民衆代表張景惠捧呈之純金國璽後即宣布執政就任同時通電發表獨立宣言向中外聲明至翌日十日執政於行政之始任命閣僚三院七部長等並公布國家之組織法云(八日長春專電)

洛陽中政會又任
蔣氏爲總司令
中全會閉會通過之宣言

七日洛陽之中央政治會議決定任命蔣介石爲陸海空軍總司令同時又組織軍事委員會任命蔣介石爲委員長閻錫山馮玉祥李宗仁張學良陳濟棠陳銘樞等爲委員(八日洛陽專電)

洛陽第二次中央全體會議於六日閉會滿場一致通過如左之抗日宣言

全國軍隊須抱對日長期抵抗之決心統一軍令以期指揮敏速今日爲爭民國生存之時非國內相爭之時雖一時變更戰略然抵抗之決心永久不絕至於停戰和議屆辱之條件又絕不能屈服以簽印也(八日北平專電)

張學良之副席
亦將因蔣復職而恢復位置

因蔣介石恢復總司令之結果張學良亦將恢復副司令位置因此東北軍方面遂呈活氣及閻錫山馮玉祥韓復渠一派之驅張運動暫希望張氏之內政的位置據觀以平津爲中心愈將堅固(八日北平專電)

吳淞解嚴後
竟發生掠奪

日軍司令部發表自吳淞鎮日警備兵解除警備後地方人民竟開始掠奪云

對中日事表明態度
總會正起草宣言
爲布里安逝世休息表吊意
七八兩日一般委員會經過

國聯特別總會一般委員會七日午後二時四十五分開會首由顏惠慶發表其由行政院副院長宋子文所接之通告云中國政府受諾總會之決議有意交涉停戰但該交涉宜專限於停止戰鬪行爲且須以日軍完全無條件撤退爲先決條件然交涉尚未開始云

旋從此項通告即入一般討議先由羅馬尼亞代表齊邱列斯哥述云

夫日本既尊重具有忠義及尊貴名譽之國際公約想不致無重大理由而竟出以如中國代表所詭難之行動余確信依左列條件可以不損兩國之威信而得解決云

一、確實停止戰爭行爲

二、迅速締結無政治的條件而以平和的交涉爲主之休戰條約

三、規約第十條之完全適用

四、保護日僑之生命財產

五、於國際諸條約尤其國聯規約九國條約凱洛克條約等基礎之上以行中日交涉

六、對全聯盟國適用單一之主義

齊邱列斯歌氏演說甫畢忽傳布里安逝世之消息議場遂急轉靜肅 旋由議長伊曼斯氏於滿場總起立中述云布里安氏可謂爲平和理想之權化者氏對於增進國際友交關係並擁立聯盟上較諸任何人皆有貢獻矣一般委員會爲對布里安氏表示吊意乃宣告休憩十五分鐘時正午後四時卅五分云(八日日內瓦專電)

國聯一般委員會憩休十五分鐘後仍繼續開會波蘭代表薩列斯基氏述本國之見解云

余極歡迎日本代表所保障之不違背聯盟之根本的義務 余相信現在爲聯盟制度强化之絕好機會希望以今日之危險爲將來之鑑誠云

於玆諸小國代表之一般的討論即行告終其次爲英代表賽門外長於滿場期待中登壇說明仍有確認聯盟規約第十條之必要 繼更述云

余對中日紛爭以爲不僅威脅遠東之和平且痛感於國際聯盟之將來將有深甚之影響如毛達氏及其他諸氏之演說在第十五條之下第一之義務願惟調停依中國代表請求理事會逐負解決之義務 吾人須極力進行其解決 聯盟國既予以進行地方的解決交涉之便宜而美政府亦願爲之協力 惟在兩國尚未提出充分之陳述時國聯若急速決定態度當反乎正義之原則雖然國聯之預行宣言者當能見容 如捷克代表所言遠東之事情具有特殊之困難者余亦引爲同意至於宣言並非謂紛爭之責任應屬於中日之某方面蓋不得不闡明解決紛爭方法耳夫捲入無意味之紛爭者則成放棄聯盟諸原則故以爲闡明聯盟及巴黎條約基礎之諸原則 始爲聯盟之利益云云

賽門外長演說畢議長朗讀因病缺席之哥倫比亞代表所提之決議案云

使中國關於保護日僑生命財產與以保障一方於一定日期要求日軍撤退

法代表彭古爾氏對聯盟規約之主旨及宣言亦表示贊意並云

總會第一之努力須先依實行停戰以緩和中日關係再處理上海問題云

其次意大利代表對於賽門外長所述於第十五條規定之下注全力以調停一節表示贊意 並謂二月廿九日之理事會決議與李芝頓爵士一行之對華調查委員會相依已得解決紛爭之絕好楔子云云最後巴拿瑪代表葛利氏起立高唱領土保全不可侵犯之原則尤其關於上海停戰之實現特對英代表表示謝意由此七日之一般討論遂即告終午後七時廿五分閉會八日仍由午後三時卅分續開一般委員會云(八日日內瓦專電)

國聯總會八日第四日午後三時半開催一般委員會英外長賽門氏與諸小國代表將行一般之討議但幹部會之意向預定本日之會議一旦一般之討議完了後即另任命委員會起草決議文對

上海中日事件之
第四次報告書
國聯已發表之大要

委員會關於上海事件襲由理事會委囑之上海領事團之第四次報告書已發表此爲自二月二十日至三月五日午前二時四十分者大要如左 日本軍最後通牒爲中國側拒絕日本軍隊於二月廿日起至三月一日止作數次之戰爭廿九日日本總領館指摘中國軍集中上海言明不得不爆破輸送軍隊之鐵路矣而中國側對此予以反駁更以日本軍第十一師團之到着於三月一日日本飛機之威嚇昆山附近鐵路之一部之破壞日本軍在劉河之上陸三月一日中國總退却日軍對此追擊遂占領至嘉定南翔之全地戰域更占據吳淞砲台於三月午前聲明中止戰鬪中國側亦作同樣聲明矣 最後述交涉之失敗與日本軍干涉巡部局之機能而對此發出抗議矣云(八日日內瓦專電)

公布之上海調查委員會第四次之報告書內容要點如左

一、至三月三日中日間未停戰鬪吳淞閘北發生火災成爲大火損害殊大至火災之責屬於中日何方未得判明

一、三月一日日本之第十一師團在劉河附近上陸威脅中國軍之側面矣

一、三月三日夜日本軍雖一時停止進軍然前線各處有部分的戰鬪

一、如調查委員會第二次報告書中之指摘者日本軍干涉上海工部局警官及公安隊在此期間依然繼續對日本當局已構成數次之抗議矣(八日日內瓦專電)

中日軍事近況
顏惠慶以所接三電交國聯

中國代表顏惠慶將接到本國者如左之三電報提交國聯矣

一、(蔡廷楷之無電報告)日本軍今尚對嘉定太倉間之中國軍續行攻擊日本之艦隊以飛行機爆擊杭州後以機關槍攻擊蘇州

二、日本軍公報雖發表於三月三日午後必停止凡有之軍事行動然至午後六時日軍仍攻擊南翔次即完全占領閘北其後之三日間絕對禁止中國人入閘北

三、據第十九路軍總指揮蔣光鼐之報告日本軍砲隊於三月四日午後三時開始砲擊沿黃渡之戰線作猛烈之砲擊步兵亦行猛襲然中國軍於夜半將其擊退矣白川司令官之聲明辯解占領廿基羅米外之黃渡爲保護之必要之旨然此明爲日本軍進擊中國內地之證據日本之口實常以保護占據最後之地點而占領云云(八日日內瓦專電)

中日紛爭表明總會之意見但

視小國之反對如何本日能否終了尚屬疑問 據觀總會決議中不拘日本之反對滿洲問題須與上海事件爲同等程度之辦理似屬既定之事實 中國代表認爲絕好機會努力將各種報道向國聯事務局宣傳云(八日日內瓦專電)

蘇俄擴張軍備計劃

莫斯科訊 以全世界資本主義國家爲假想敵之蘇聯大規模軍事計畫與五年計劃相並進行最近海陸軍人民委員長維羅斯拉夫發表一新計劃據某報記載其大要內容略謂蘇聯兵力合國家保安隊計之已有一百三十萬而正規軍僅五十萬維羅斯拉夫將軍之新計劃擬於一九三五年內將正規軍兵力增到一百萬以上至其目的因列强對俄軍事上聯合步驟近已顯露全俄農民衆一律負有執武器以防衛社會主義祖國之絕對義務但現代戰術上必需有巨大之正規軍以防敵人來襲對於動員迅速新式軍隊特別注重機械化兵團現有三團將增加八團並擬新設化學戰隊五十中隊關於空軍本年空軍建設六年計畫決於六年內建造飛機五千架此項大規模之計劃積極進行一九三一年中蘇聯空軍所屬飛機有二千二百架莫斯科列寧格勒兩地之航空軍事學校現正收容學生一萬三千餘名教練新式航空技術養成空軍人才又有可注意

湖北共匪亦盛

乘上海事件兵備薄弱之隙江西共產軍大擴其勢力範圍於湖北方面相呼應之賀龍軍進出荊門將新編之第三旅擊退又共產軍已占領京山縣爲此何成濬擬二十八日之會議決議派徐源泉之三十四四十一四十八三師向該方面出動俟及斗寅之十三師歸來一同討伐對湖北東部之孔荷寵軍已命二十八八十二八十五三師前往討伐矣(八日上海專電)

華軍已整理陣容
又將進攻之訊
增加援軍蔣亦留京

中國軍向嘉定南翔以西退却後稱爲基於國聯決議而停戰比得上官雲相之援軍又整陣容自蘇州分二路向太倉方面前進云(八日上海專電)

中國軍自得援兵後於七日上午十時對劉河北方茜涇之日軍前線部隊將行攻擊但日軍不積極行動專努力防備云(八日上海專電)

據七日上午十時日飛機之偵察 華軍部隊約三千將攻擊劉河鎮西方茜涇日軍與之對峙中(八日上海專電)

日軍發表迴避攻擊

七日午後三時日軍司令部發表 中國軍以蘇州爲根據地於崑山以西構築半永久之陣地以十九路軍爲預備隊以政府直系軍官學校學生立於第一線企圖積極反抗又蔣介石滯留於南京準備對日戰備云(八日上海專電)

五日來華軍於太倉附近集中兵力之模樣於七日晨發見向劉家鎮前進約三千之華軍又擬攻擊茜涇之日軍前哨部隊但日軍迴避攻擊惟據陣地與華軍對峙中(八日上海專電)

日艦探海發見標識

日〇〇軍艦〇〇附近機雷爆發以來日海軍於附近探海中午後四時許自〇〇僅三丈之水面電線於其端發見記有「沈帶」之標識現對犯行之主體着手調查中(八日上海電)

反對經濟封鎖
美愛國團體發表聲明書

因中日紛爭關係美國一般排日感情逐漸惡化最近有前任陸軍長官貝卡氏以及哈貝特大學總長及其他著名學者有力者等高唱對日經濟絕交但美國愛國諸團體聯合會七日發表聲明書反對美國對日經濟封鎖其要旨如左 貝卡氏等勸告謂國聯決定對日經濟封鎖之際美國應進而爲之援助云云然此種行動將使美國對於將來與世界無何等利害關係之所有紛爭設一干涉之先例云

會之毛爾頓氏謂「日本欲爲長期戰爭之際必須仰賴外國之財政的援助」云云但對於法案却未聲言贊成與否云(八日華盛頓專電)

蔣介石又握獨裁權
將對粵辯別並未嘗坐視

七日中政會議復任蔣介石爲陸海空軍總司令由此蔣並兼任軍事委員會委員長又完全得握其獨裁權矣 又蔣近將對粵派辯別並非坐視第十九路軍云(八日北平專電)

停止金融案
美議員提議及經濟家言

遠東問題今已吸集美國朝野之視聽議會方面尤爲重視下院外交委員會於七日會議時討論民主黨議員哈爾氏所提之法案其內容爲一對於違犯和平條約諸國特向大總統附與聲明停止金融之權限」當討論之時極呈盛況席上有著名經濟學者兼經濟問題研究

難民抵漢口
江華號裝載據觀係傷兵

七日午後中國汽船江華號於船側掛有赤十字之布條大書上海避難民救護船搭乘六七百人抵漢據觀似送來上海戰時之傷病兵云(八日漢口電)

反吉軍迫敦化
日軍部已令長春部隊往討
海林亦正在交戰

反吉林軍王德林一派之兵士數千名至七日午後俄然迫至敦化附近在留日人皆感危險關東軍司令部已向在長春待機中之獨立守備隊〇大隊第〇中隊發出出動命令該隊於七日夜十二時臨時列車自長春發急赴敦化云(長春電話)

據七日午後十時半長春某所着電該夜有約二千之反吉林軍襲擊海林派遣員全部於裝甲列車避難中又第二報十時五十分長春某所着電海林正交戰中已命派遣員於裝甲列車令部引退爲此電信不克通矣(長春電話)

海林有敗兵
經日軍擊走

六日向海林商務會要求軍火政府之潰蘭鎮敗兵約三百名七日晚十時竟吹號吶喊襲至守備隊本部海林公司之北方百米突地點日軍即與守備隊並擔任守備軍站之裝甲車等協力應戰交戰約三十分鐘後華軍約遺棄五十死體沿北方線路逃走日軍並無死傷云(八日海林專電)

丁超致電將出馬於哈市

於方正之丁超六日夜十時向哈爾濱當局打電謂先日自一面坡退出之際因自動車之衝突頭部負有重傷現大致就痊近將與吉林交涉出馬於哈市云(八日哈爾濱專電)

漢口學校教員停薪

漢口官公立學校教員已四月未發月俸於上月二十九日省政府又以國難理由通告不發給該月新俸自七日該教員等已發出反對之傳單(八日漢口專電)

華方商某國購大批汽車
在黃渡集兵

據聞中國側擬購大批自動車貨車正與某國商人交涉中又華軍於黃渡後方集結相當兵力整理戰備云(八日上海專電)

滿洲設督認無必有要
斷不容侵害既得權益
犬養首相訪問園公後之談話

日本犬養首相訪問園公後在官邸作如左之談話
與公在組閣後未有會見今日特往訪問公因憂時局重大今次晉京拜謁陛下最近**井上藏相**之被殺而團男又遭同樣之事而斃矣現在無權力地位者與實業家而遭兇變者此爲創始其舉手之方法與目的殊爲亂暴已極此不待言而彼等有非難處之事實此爲政治之責任即辦政治者生出之責任也復爲下層階級未普及政治之恩惠於國(日本)迄今之政治努力作中流階級以上之保護現已至辦政治者之一大改革時期因而爲政者須先與職業關於疾病亦有設國家治療機關之必要於前次議會予開始使用**政治普及**之文字亦在此處政治廓清以改正選舉法爲先百弊之原因以爲政者之好多金予行選舉法之改正爲被選舉人若用金錢則不能當選改正現狀思將選舉年齡低至於二十歲
中橋內相雖有辭職之風說然聞於醫者處言聽神經亦無異狀近將全快云臨時議會或不能出席亦未可知今次之議會因僅爲軍事費之議會無有關係
臣節問題 若言爲警視總監以上之責任非爲中橋內相一人而予亦有責任也高橋雖亦有辭職之說然高橋對前內閣所行之財政限於財政未能改革則不辭職已與余有約束矣滿洲新國家若告成立中央政府或與討伐然以將之直系軍行之乎抑以或者行之乎不可知也即有其事日本不另作介意然對侵害既得權益則**斷不容許** **滿洲設督認無必要** 現狀亦爲充分朝鮮總督在彼方不辭任時而此方亦不予更換政務總監則亦同此(八日東京專電)

中日兩軍飛行家
俱乏實戰經驗
及在中國之外人飛行教官
德飛行家加姆曼氏之批評

(馬尼剌電)在上海方面中日兩軍之空中戰美國飛行家背特中尉駕駛中國軍飛行機參戰被日軍射落遂陷落慘死事惹起各方面之非常衝動矣而參加中國空軍從軍於中日戰鬪之外國人非僅爲背特中尉而美德俄等之飛行家爲世界大戰之勇士馳騁於歐洲上空經百戰鍊磨之老巧者亦有數人參加者乃爲事實也在大戰時爲德國空軍之第一人現下在菲律賓從事於商業兼駕駛之加姆曼氏曾在中國作二年間之空軍教官該氏關於中國空軍所屬之外國飛行士作有如左談話
在上海方面中日兩軍戰端開始之際有美人二名德人二名及俄人三名合計所屬於中國軍隊之外人飛行教官爲七人也中國飛行士因航空之經驗尚淺而不慣操縱高速度之追擊機在戰鬪場裏操縱高馬力之戰鬪機須合有機械之性能實戰之經驗及訓練之三拍子即操縱高馬力之戰鬪機在空中戰時操縱士作千變萬化之操縱爲必要者 **中日兩軍其飛行家因無實戰之經驗而空中戰之効果爲疑問焉**

王德林聯某旅
恣意起掠奪

王德林與間島某旅長及其反吉軍政聯絡恣意掠奪暴行五虎林之日僑四名因該地危險六日已退往海林綏芬日下平穩云(七日寧古塔專電)

津工潮益澎湃
慶豐福興兩公司又在醞釀
社會局在分別進行調解中

天津訊、本市又有兩個工潮正在醞釀、一爲慶豐麵粉公司、因營業賠累、遣散工人、一爲福興麵粉公司、工人要求平等待遇、該兩公司工會二日已分呈市黨部及社會局請派員調查、並援助社會局對慶豐處理辦法、擬定期召集勞資兩方會議、如調查公司確無賠累情事、決使恢復工作、對福興處理辦法、正在統計中、茲分誌兩工會呈社會局文於後

慶豐 呈爲據情轉呈事、竊據屬會第六分所呈稱、慶豐麵粉公司、違信棄約、不顧前議、橫施壓迫、遣散工人、懇請鈞會、轉呈黨政當局、嚴行制止、以維實業、而安生計事、竊所爲慶豐公司、每於廢歷年關、輒行停機休假、工人所得獎金、亦於斯時支銷、以故於廢歷年前、因發放獎金會與該廠發生爭執、當蒙市黨部代表王君惠、及鈞會代表王聚福與該廠經理金共安、吳子鈺共同商洽妥協、決由廠方發給每人一月工資數之獎金、再另支半月工資、規定六次償還、所有本年繼續工作問題、亦經該經理等囑諭、全體工人、無論如何絕不遣散、工人等以本年既有長期之工作、自可維持生活、所有對於年前之花紅、一任廠方支配、負痛讓步、未肯力爭、況國難日急、不願有工潮、更不願操戈同室、以此遂告解決、不意該廠竟以允許工人長期工作、特爲息緩工人爭索花紅之計、所以自廢歷正月初六日開車、至十一日即行停止、並宣告工人一律遣散、此等行爲、實屬欺詐已極、不得已、惟懇鈞會、轉呈黨政當局、查究制止、解除壓迫等因、據此、除另文呈報天津市黨務整理委員會、及市政府請、求派員調查制止外、理合具文呈請鈞局、查究制止、以維實業、而安生計、實爲德便、謹呈

福興 爲呈報事、竊據屬會第一分所呈稱、福興公司每於廢歷年終、須行停車若干日、一則候進原料、再爲工匠休暇之時、於此時期、所有機器工人、完全留住廠中、無論工作與否、概皆照着工資、而對於後廠工人、則行同異轍、凡於停車之後無論休假時日之長短、完全遣散、隨即停付工資、至來年該廠開車之時、始得函召復工、而資亦由工作之日起算、此雖爲該廠之習規、要不無有背平等待遇之嫌、用特呈請鈞會、須本領導之旨、代爲力爭、必謀工人福利、而期待遇平等、等因據此、竊查該所所稱、確屬實情、且任何工廠、用人藝術者、與勞力者之待遇、已於代價之高低、而支配其權利工資之大小、已經表示權力義務之平等、若再於休假之期扣除工資、實有未合、況其休假時日無定、若在十日半月其工資亦不過數元左右、此無須與之力爭、惟麵粉業往往因原料不濟、有自廢歷正月停至三四月之間者、誠如此、則後廠工人之損失、實有不可思議者、事關重要、理合具文呈請鈞局鑒核、迅予派員前往調查、以息工潮、而資調解、實爲德便、謹呈

兇殘之票匪
二百餘人被綁
民團派兵往剿

臨清通訊、臨夏清三縣交界處之宋樓鎮、於上月七日上午十一時、民衆俱集、爭相交易之際、忽有著名匪首王士琦、率夥六十餘人、將該鎮嚴密包圍、而先期趕到之便衣匪、亦於是時鳴槍發作、民衆均以彈如雨下、伏地不敢動、聞有膽壯圖逃者、亦被匪擊斃、紛擾至下午一時、始將民衆之稍裕及衣服稍新者、盡行繩縛牽去、(約五百人)行至中途、匪夥乘其看顧不周險逃脫者、約二百人、及抵匪窟、尚餘有二百餘人、當經匪首王士琦、升堂逐一刑訊、凡富而報貧、貧而報貧者、均嚴刑拷打、終至富者報富、貧者亦報富而後止、刑訊畢、即將各肉票之贖欵數目、係憑匪首個人之臆度、甚有貧無立錐、亦定千元或數百元者、自其贖欵宣布後、富裕者即貸欵典出、而實屬赤貧者、奏足贖出、終無分文送去、匪首認爲刁抗、非大加警教、難期送欵迅速、乃令其護兵馬王爺憤吃人耳、與票送飯時、即交饅頭於票、復以刀將票之双耳割下、立吞之、且哭曰換食之、群票見之、無不驚悼欲死、頃聞魯北民團總指揮、已派兵兩營前往嚴剿、該沒耳肉票或有復甦云之望

撫育陣亡將士遺族
籌開成立大會
許世英等名流發起

上海通訊、上海戰事發生、十九路軍之將士、起而抵抗、實行自衛保土、各路友軍、亦復參加作戰、奮勇援助、以致二十餘日浴血大戰、之將佐士卒、亦復偶有傷亡、賑務委員會委員長許世英、因陣亡將士之家眷遺族、若不妥籌撫育方法、實不足以慰忠魂、而振士氣、連日邀集滬上名流、曁各慈善公益團體領袖、發起衞國陣亡將士遺族撫育會、正在積極籌備、並定召集全國大會、正式備案、以垂永久、茲覓得該會章程計十五條、公布於世後、藉盡國民之天職也、照錄章程全文如下

△衞國陣亡將士遺族撫育會章程、第一條、本會宗旨、爲民衆崇報衞國陸海空軍陣亡官佐士兵之功勛、募集捐欵、收容不能自存之遺族、分別撫養教育、並授以相當技能、俾各全活成立、定名曰衞國陣亡將士遺族撫育會、簡稱曰衞國遺族撫育會、第二條、凡經本會撫育之遺族、並不因而減損其享受、依政府法令應獲撫卹及榮典之權利、其不願受本會撫育者、本會無拘束力、第三條、本會由發起人推舉會長一人、副會長二人、理事若干人、並由會長聘請左列各員爲會員組織之、一、各慈善公益團體之領袖、二、熱心公益有聲望者、第四條、本章程所稱陣亡將士、須合於左列各欵之一、一、臨陣殞命者、二、臨陣受傷、旋即殞命者、三、在戰地防守受傷、旋即殞命者、第五條、前條第一欵受傷殞員、須合於中華民國十七年八月二日國民政府公布之陸海空軍戰時撫卹暫行條例、第六條、各欵規定之限期、(一等傷、二等傷、三等傷、傷劇殞命、以六個月爲限、以四個月爲限、以二個月爲限)第六條、本章程所稱陣亡將士之遺族、以陣亡者之祖父母、父母妻、子女及孫、成年弟妹、第七條、爲本會撫育之方法、分左列各種、一、設養老院、收容陣亡者之尊親屬、年在六十以上、或身體不健全者、終身撫養之、二、設清節堂、收容陣亡者之寡妻、終身撫養之、三、設學校、教育陣亡者之未成年親屬、至滿二十歲、至中學畢業爲止、四、設工廠、收容陣亡者之成年遺族技藝工作、五、委託各地慈善機關、代爲撫育陣亡者之遺族、由本會酌給津貼、六、遇必要時、設法籌定地點、組織新村(一名曰忠烈村)授以農田、藉資紀念化、其他、第八條、陣亡者之遺族調查、以軍部呈報國民政府之調查能所列爲準、第九條、本會設於上海、各省市得設立分會、第十條、本會所收捐欵、應組織保管委員會保管之、第十一條、捐欵之動用、由本會會議議決、函請保管委員會撥付、第十二條、本會因辦理第七條各種事業、致經費不敷時、得隨時請求中央、及各地方政府補助、第十三條、本會收支欵項、均登報公布、第十四條、本會議事規則分會章程、及捐欵保管委員會章程另訂之、第十五條、本章程、由大會通過施行、並呈國民政府備案、其修正手續亦同

二中全會開預備會
討論議案三項
汪精衞報告重要使命
謂在使國家組織健全

洛陽訊、冬(二日)預備會、討論(一)國難期間、全國黨內同志、一致切實負責、指導民衆、禦侮自衛、及整理黨務案、內容分、甲、中央方面、各中委應切實負責、或分赴各地指導、乙、省市方面、督促下級黨部、努力推行禦侮自衛、丙、縣應遵省市之指導、進行禦侮自衛、丁、黨員絕將服從、以盡天職、戊、經費盡量節、移充禦侮金、原則通過、細目待審查(二)各委員會正式會通過(二)各委員會組織法、議決、交常會辦理(三)各機關留京辦事處權限、決交常會

又訊冬(二日)二次預備會、汪主席共議三案(一)國難期間、黨務工作須加緊(二)中央各委會組織法、(三)南京各機關辦事處權限、皆經詳細討論、至十二時散會、

又訊 二中全會主席團、東日下午在西站(一)四號房會議、審查各重與提案、七時尙未散、閻等冬(三日)可到、蔣有冬(二日)(三)飛洛說、全會各決議案、將電滬粵各委徵求同意、東(一日)預備會、一、推汪蔣于右任居正顧孟餘爲主席團、二、推葉楚傖爲秘書長、三、推葉楚傖邵力子羅家倫程天放周佛海爲宣言起草委員、四、會期至多五日、五、各提案由主席團分別緩急或提大會或先審查、或交常會、全會東(一日)晨九後半在西宮東花園舉行開幕禮、會場佈置甚簡單、行禮如儀、旋汪致開會詞、略謂本會在淞滬砲火轟殺、我武裝同志奮鬪中舉行、有很嚴重振奮之意義、係中國存亡之關頭、民族復興之機會、大家要商討解救危急辦法、開會的原因、一、第一次全會所定僅精誠團結共赴國難、一月來、精誠團結止在進行、國難益加嚴重、國府上月爲應付危急移洛、將來國都究設何處、須全體解決、二、軍事自日軍侵滬、我方抵抗迄今一月、未失寸土、刻日軍源源而來、我方亦須使軍力統一、軍力充實、並決定整個計劃、須全體決定一方案、俾武裝同志、有所遵循、三、外交在道理上、我們很充足、我們不缺公理、乃缺强權、國聯不給我國以相當之援助、實使我方愛國、現對外雖有外委會及外部負責、仍希全體決一方策、進行交涉、四、財政自滬變後、各方已接受國府停付公債本息命令、更形困難、經宋部長接洽、希全體決定方針、交付財政要員、五、最要者爲國家組織不健全、更希全體決定辦法、使組織健全、打破危難、十時半開預備會、

西南執行部
二中會提案

香港訊、西南執行部東一日會議、討論二中全會提案、最重要爲鞏固國防長期抗日案、充分增援滬抗日軍案、出兵收復東北失地、及確定剿共計劃案、又令省市黨部、不准學生請願、停課十天

布理安氏逝世

法國前外長布理安氏於七日午後一時半長逝矣(八日巴黎專電)

法閣擬提議用國葬
英國官民皆表弔意

於七日與世長逝之布理安氏遺體臥於牀上作簡單之禮裝就此現閣揆達爾久氏擬提議用國葬令而葬之事已發表矣(八日巴黎專電)

得有布理安逝世之報之英國官民各表哀悼之意 殊如開會中之下院突接悲報甚爲驚駭表有深甚之弔意矣(八日倫敦專電)

秘魯總統被刺
肩上受有輕創反對黨所爲

南美秘魯國之大總統酾羅氏於六日在距首都利馬七十四英里之海岸保養地於參加天主教會之參列中爲刺客狙擊傷肩受創甚輕相信此刺客爲反對派之一員云(八日利馬專電)

晉閣宴張代表
每日會客約在百人以上

太原訊、學聯會因一二八慘案問題所組之赴洛請願團共二百餘人、冬(二日)離并赴洛、携有提案十二項、請求中央解決、不達目的決不離洛、閻連日廣會賓客、日約在百人以上、以謀事者爲最多、閻冬(二日)夜宴張學良代表彭志雲、軍政要人均被邀作陪

國聯調查團將抵津
當局整頓市政
嚴厲制止工潮刷除標語

津訊、本市最高機關、二日奉到上峰緊急電令、大意謂際茲國難當頭、全國人士皆宜精誠團結、共謀對外、不期竟有迭次工潮發生、並時有反動者從中操縱、況國聯調查團將來津、若不設法制止、將予國際間一種不好印象、於地方治安、亦殊關重要、應即嚴行禁止、奉令後、省府主席王樹常、市長周龍光、昨曾一度討論、聞將訓令公安局轉飭所屬、凡現在各馬路粘貼之驅某擁某及各項工潮標語、一律刷除、並自即日起、嚴禁工潮發生、違者決行懲處云

又訊、市政府刻以國聯調查團已抵東京、不日即將來華出關調查、本市適當其往來要道、市府擬候該團抵津時、邀其參觀各機關、予以指導批評、該府昨並通令市屬各機關、對於市政、加意整頓、並訓令公安工務兩局、注意整理路政、藉壯觀瞻、而示敬意云

總商會報告
王部之索欵

六日晨五時由海林出發之天野〇團主力徒步突破四十二華里之行程於午後三時抵寧古塔總商會及住民均出市街各持日章旗歡迎據總商會報告由敦化逃走之王德林部隊四日夕刻忽在寧古塔出現但係便衣以二百武裝隊包圍總商會强索九萬元爰予三萬元始免危難查寧古塔現住鮮人五十名因王德林便衣隊出沒極爲危險云(七日寧古塔專電)

廣州汕頭防禦加緊
水陸設備完安
海陸空軍亦有整個計劃

廣州通訊、南方沿海口岸、首當其衝者爲廈門與汕頭、查汕頭自汕報事件解決後、適當滬戰方殷、於本月十日軍事方面、由獨立第二師張瑞貴加緊布防、沿海各街口均疊沙包、並派武裝士兵、日夜防守、並西潮汕海關、將汕海附近三燈塔之燈、每屆夜間十二時、即須熄滅、蓋該三燈塔位於香港上海南洋三航線入汕海之衝、夜間該燈若熄、最爲航行之梗、蓋附近礁石沙灘至多、有天然之險、同時汕當局爲防飛機、已派大隊兵士防守燈搭、並架設高射砲、以爲射擊之用、第三軍長李揚敬、爲增厚海防實力起見、又將所屬第□師全部調汕、分駐市內、保護人民、現汕頭防軍已準備充分實力、鞏固疆土、至於廣州方面當局、爲防萬一計、已儘於月內、將水陸佈防工事、設備完安、自來水廠電力工廠、亦已自動佈置防禦工事、河南一帶、增加得力軍隊駐守、並撤調駐守東江河源一帶之第□師各團回省、分駐省垣郊外、並新委前獨立旅長李潔芝充虎門要塞司令、專司海防重責、其餘海陸空軍事、亦有整個計劃、駐廣州日領須磨、近以粵報紀載、又向市政府提出抗議、略謂連日披閱報章、屢見支那軍隊在上海與敝國軍隊戰爭消息、殊有誇大情事、此種舉動、易引起國際交涉、請貴市長即轉飭各報館、自後對此種新聞、希勿登載等語、廣州市長程天固接到此書後、即行嚴覆云、本國報章、有言論自由之權、對於登載上海戰事新聞、皆根據滬各地所拍來之電報、編譯刊登、各方電報々告外、實無其他方法可以證明、故本市報紙有聞必錄之職責、對於貴國陸戰隊之消息、更應登載、使本市市民得知貴國軍隊之勇猛、用意甚善、但本市長檢閱貴國報紙、常見有用號字標題、登載殺害我方軍隊、焚燒我方地土、以及侵襲上海之新聞、未聞貴領事於貴國政府提出制止云云

鄂省富紳捐
可得四百萬
作爲清鄉經費

漢口訊、清鄉提案均查結果、擬定名清鄉促進會、執委每縣一人、計六十九人、常委五人、關於清鄉經費、大致取富紳及附加捐、富紳捐約可得三四百萬、何成濬何葆華徐夏冬(二日)假漢商會招待各界領袖六十五人、討論救濟滬戰區災民事、宜喻育之堅辭財長、何請部派員接替

魯韓練習攻守
膠濟線安謐
實業廳令全省道路兩側植樹

南濟訊、韓完江三日率部在城北無影山練習攻守濟南、二宋師防範飛機與毒瓦斯、二宋師長孫桐萱由周村來濟談膠濟沿線平靜、當局擬議每百斤鹽暫征附捐一元、作國防軍費、年可得百二十萬元、實廳令全省道路兩側均植樹

洮昂鐵路標購工務機務材料廣告

本路標購工務機務用水道雜品五金工具雜品色彩電氣工具五金新油七類材料如有願承辦者可向本局材料課領取標單及招標簡章定於三月十五日下午二時在洮南本局當衆開標投標商號未於開標時須繳押標押欵現洋三百元中標者即作承辦押欵未中者於該標解決後如數發還再因路遠不能來人投標者可將標單及押欵先期寄交本局特此佈告

齊克鐵路標購工務機務材料廣告

本路標購工務機務用線路工具雜品五金雜品色彩電氣工具五金新油三類材料如有願承辦者可向本局材料股領取標單及招標簡章定於三月十五日下午二時在洮南本局當衆開標投標商家於開標時須繳投標押欵現洋三百元中標者即作承辦押欵未中者於該標解決後如數發還再因路遠不能來人投標者可將標單及押欵先期寄交本局特此佈告

緊要聲明

啓者茲有和生利欵業該號所有鋪貨物同債主全部兌與敝號接收該號所川換限日以及本街外城存欠等碼官項稅務等事均歸該號自理不與敝號相干特此登報聲明
大連西崗街一三一番地 東生利茶莊謹啓

神數

閱報諸君如見您如肯費現洋五角立能解決您的終身問題 倘不便匯寄現欵以郵票五十分亦可(中日郵票通用)但限四分以內之郵票且須掛號如蒙賜教請將姓名及詳細住址寄下至欲問之事寫否聽便與閣下滿意之答覆一週內定能付郵也(空函恕不作答)
立達氏謹白
收件處)奉天八王寺東李家園子五十六號陳宅院內

緊要啓事

逕啓者敝人於本年陰曆正月初一日將海城大南門裡同聚興現舖墊貨物分歸已有改爲同聚興福記已開始營業所有該號以前一切事宜及其他糾葛與同聚興福記概無關係恐未週知特此登報聲明
張宴臣謹啓

祝賀滿洲國之建設爲日發達之期全期以三月十一日開催一祝賀會以左項通知希請多來參加也
三月九日
一、三月十一日午前九時在中央公園滿鐵運動場開催祝賀會
二、祝賀式告終後於午前十時自式場出發遊行街內於午後零時半開宴後(會場在連鎖商店前中央土地會社空地)即行解散
三、午後零時半開催祝賀宴會(有餘興)會費爲金五十錢(會券在市役所議長室及西通松田清三郎處)報名截止十時午前中
主催 大連市

瑞有氏黑色補丸

瑞有氏黑色補丸專治男女貧血五癆七傷氣喘咳嗽先天不足後天虧損少年破身太早夜夢滑精常出涼汗精冷天濇子嗣艱難自汗盜汗腰腿酸疼形容枯瘦小便夜多年久白濁或婦女之白帶及年久不受孕凡由腎部發生各症之非常有效强精固腎如無病常服體質强壯精神充足永保無腎虧之虞
定價每打三十元每盒三元小盒一元二角
外埠函購皆可郵寄各埠大藥房凡經售西藥者均有代售倘無處購買將欵匯至分行購買立郵不悞萬無外錯
總行上海英租界福州路八十二號瑞有氏藥行
分行哈爾濱道外正陽街西頭瑞有氏藥行
遼寧十一緯路西南電報局東屋瑞有氏藥行
瑞有氏藥行啓

邊業銀行廣告

本行資本國幣貳千萬圓呈由政府核准享有發行紙幣代理國庫特權專營各種存欵放欵匯兌貼現及普通商業銀行一切業務水利息格外克已辦事手續尤爲敏捷如本行外作匯東三省境內各地分行一律免收匯水倘蒙賜顧無任歡迎
總行 遼寧省城大南門內路西德隆店胡同
電報掛號 九九九九
電話 總裁室(四五六四) 經理室(四六五七) 營業室(四六五八) 傳達室(四六〇七)
日本長途電話(二四五八、三〇七三)
天津 上海 大連 營口 安東
錦縣 四平街 新民 吉林 長春
通遼 哈爾濱 安達 雙城 黑龍江
洮南 遼源 開原 海城 西安 山城鎮
新立屯 公主嶺 撫順 法庫 北平 昌黎
逕啓者本行奉大地名現大洋元角券及京津通用角票除在遼寧本行營業時間隨時兌現外並委左列各商號代兌
代兌處 遼寧省城大西門裏商業銀行 遼寧省城大北關下頭福勝公
倉庫 本總行設有倉庫辦理貨物押欵

聲明與養子脫離關係啓事

有陳埠立者現年三十七歲於五歲時即寄養於鄙人家中鄙人髮妻無所出遂以爲養子詎知埠立生性忤逆不守庭訓成年後更吃喝嫖賭無所不爲稍加訓戒即反唇相稽後因在外艱費債台高築竟竊欵潛逃鄙人以養老無望氣忿之下遂納婆滕氏期以生子接續香煙年前鄙人髮妻逝世埠立竟忘撫聯之恩在外逍遙並不弁喪雖招之亦不來及將四期突然歸回但仍不守分竟將其庶母滕氏暴打不堪其庶母逃往娘家迄今不敢回來鄙人以爲不能與埠立同居乃收拾什物欵行遂出又觸怒埠立大打特打并扼住鄙人咽喉約數分鐘不得呼吸其妻見事不佳始拚命解脫鄙人方得逃生埠立々猶未中遂將竄戶破禍打得粉碎鄙人不得已乃起診斷書告訴於及口警察署并聘竹田辯護士在大連法院起訴從此埠立與鄙人完全脫離關係無論埠立在外有如何行動或向親友告貸等情鄙人概不負責特此聲明
貔子窩楊樹底會同屯陳邦本啓

女招待招聘廣告

年齡在十六歲以上廿五歲以下容貌艷麗體態輕盈品格端莊之中國女招待五名待遇優厚如有應聘者在每日上午十句下午三句間請親至凌格飯店找向姚慕文商洽可也

教育界

北平師範大學校 決收復研究院 並電教部發表校長 開催學生自治會議決案

北平通訊、北平師範大學生自治會於五日下午一時、在該校樂育堂開第七次執行委員會、出席委員共二十五人主席孔福民紀錄王治保、茲錄其議案如下

(一)校長問題、一、電行政院及教部就大會公推人數中從速發表校長、二、電平津南下教聯會代表面向教部轉達同學意旨、從速發表校長三、派代表持函謁李石曾、請其從旁贊助四、如最近仍無結果即全體同學赴洛請願

(二)開學問題、一、電教部速撥教款、以便早日開學維校務、二、請學校當局於最近期內、儘力設法籌備開學三、函教授請其顧念同學課業、務到校授課

(三)圖書館問題、派代表向學校嚴重交涉、請其以上課時間開館、以利同學自修

(四)火災問題、一、請學校嚴懲失職人員、二、及教部撥臨時費十五萬元、以便修蓋校舍及補充儀器、三、函平津教聯會請其設法贊助

(五)收復研究院問題、一、向學校嚴重交涉、限期收復研究院、二、派代表持函向東北大學當局嚴重交涉、限期移出該院三、如無結果招集全體同學武力接收、並向法院起訴、四、爲東北大學無理强佔校舍、及毆傷校警校役等發宣言、述明事實以期社會明瞭眞相

(六)洛室洗面室問題、向學校交涉即日恢復原狀、散會後、記者趨向該會委員某、詢以東北大學佔據研究院事據談、自東北事變以後、敝校同學對東省來平同學、無不願竭盡心力、設法幫忙、研究院本係過去同學、苦力爭得、現在好多同學、住該院、際此本校火災、宿舍試驗室焚燬數十間、同學正欲移住該院、試驗室復欲安置該院、乃東大當局未得本校當正式允許、即派遣該校學生、竟將校舍强行佔奪、並賊使該校學生任意蠻橫、毆傷校役、該生等私自擅佔曾掃亂女生宿舍門啓未在校之同學房間、現在內政部舊外交部、均無人佔領、會聞該校學生聲言、彼等頗欲遷移該校、當局竟謂師大無人負責、政治勢力薄弱、吾等强佔、決無問題、似此荒謬狂言同學等實爲憤恨、除照學生會決議辦法進行收復外並於必要時另採有效處置

海城初級小學 己一律開學

海城通訊、海城教育局長、韓級三氏、自蒞以來、力求整頓、對於各校、校校極爲設法維持以期早日開學、以免青年學子、遺誤光陰、當於前日、曾將各小學校、校長、分別委定、業誌前報、雖屬地方財政竭紲、韓局長極力支、百般週施設法維持各校經費方略有眉目、城內級各小學校遂於三月一律開學若韓局長者、可謂關心教育云云

海城教育局 擬定教員之登記辦法公布

海城訊、海城教育局查匪患初平、政治上軌、化民成俗、爲當今之急務、與學興教、尤時勢之要圖、現屆春初開學在即、莘莘學子、毋失大好光陰、濟濟多士、應維神聖教育、唯我同寅、或棲徒異地、或流落他鄉、音問所附、延聘無計、何去何從、實難考核、茲由本處擬定登記辦法、凡有志教務者須攜帶畢業證書、暨證明文件、到教育局、登記以便委用云

營口 立之 一三兩小學 常劉校長被撤 另委宋王繼任

營口訊、營口市立第一第三兩校校長、常偉心、劉紉秋氏、刻因事故被撤、代理教育局局長金應云、已另委宋長清爲第一校校長、王錫山爲第三校校長、聞新任宋王兩校長、均係省立師範畢業執教多年、富有經驗者此接事必有一番整頓云

開原女師中校 己添聘教員

開原訊開原縣女子師中學校校長楊潤泉、現因男子師中尚未開學、職教員等均行賦閑、爲使其分教功課、藉維現狀計、乃增聘職員教員、以一人之職務、分兩人任之故前云職業中學教員段成達等均得分擔鐘點

奉天城外四鄉 縣立各小學 因匪患猖獗 仍未能開學

瀋陽訊、瀋陽縣教育局、因省市立各小學校、於三月一日已經一律開學、縣立之四鄉小學校、正籌備經費、亦開學之消息、惟進來匪患猖獗、四鄉農民子弟紛紛避亂來城、兼各校之教員亦不敢希被任職、致有一度開學之各小學校、受匪患影響、仍未能如期開學云云

四平街附設之 日語校夜班 劉教授已去縣

四平街訊、四平街十五校附設之日語夜班、原由劉崔二翻譯擔任教授、刻因警務處遷移縣城、劉翻譯亦隨任去縣、此間之教授事宜、均歸崔君一人負擔、但崔君之教授法、似與劉君稍異、而一般同情於劉君之學生、頗有戀之情且有因而退學者云云

海城各鄉村 小學請停課 經教育局批駁

海城訊、海城縣教育局、前已佈告週知擬於三月一日、一律開學、城內各小學校、均經開學授課、其鄉村小學因教課書一時未維璇財政支絀、紛紛呈請停課、或緩期開學先前双級、暫緩歸併單級、故遲延至今未能開學、教育局、復行布告、鄉村學校無論有何情節、一概不准藉詞停課、茲擬定三月十五日、鄉村小學、一律開課、免再延遲遺悞、青年子弟光陰云云海城又訊海城縣除第六七兩區、實屬被匪滋擾、民不聊生、對於學校經費無着尤爲可原、而其餘八區、學校學董、以爲有機可乘、遂據情懇請停課、或双級歸併單級、徒知省一時、而不曉青年光陰可惜、故教育當局以爲如果照准、鄉校停課課改單級、則各村據情呈請者接踵而起、總不如一校不准、他校絕不能效尤、而駁云云

鐵嶺女師校 在開原招新生

開原訊鐵嶺女子師中學校、成立多年、辦理完善、而體育一項、在客歲四縣運動會九露頭角、現該校校長爲整頓計、乃來招學生、並將佈告運至開原張貼、四街招收新生師中各一級、有志入學者、急速報名云

鳳城縣立 女師講習校 招收新生一級 三月十日開學

鳳城縣、立女子師範講習科學校、於今春開學、特招新生一級、定額五十名、資格限高級畢業修業三年者、致於開學日期、則爲三月十日云云

郭家店小學校 荊校長到校 籌備開學事宜

郭家店訊、本驛縣立第十六小學校、由小城子鎮移來、業誌本報、該校校長荊振聲氏、奉教育當局之訓令、於三月一日到校、籌備開學事宜、並先有擴大宣傳之舉、滿市標語、以廣招來、教育局之規定、該校僅初小一級、今學童入校頗爲踴躍、依就學額挖之、實有三細之勢、該校長之熱心教育、可得而知矣

營口私立各校 招收新學生

營口訊、營口私立各小學校鑒於市立各校均已照章授課各私校招收學生、已無再緩之期、爰在各處黏面貼滿招生廣告

特區各學校 奉令緩期開學

哈爾濱訊哈爾濱特區各中小學校、原定三月一日開學近因時局關係、東特長官公署、又令特教東暫緩期開學該廳奉令前、即令各學校知照矣

體育

天津棒球界回顧

天津通訊、論起玩棒球來、目力、腕力、腳勁、腦筋、缺一不能成爲棒球運動員、尤其在烈日之下、體質差的人耐不了、在這他的用具、沒有一件是國貨、金價論再高騰的時候、費用的擔負、比任何球類爲高、我國國內球類最不景氣的、當要算棒球了、而棒球之所以不能像其他球類的普遍、多半是這種環境所造成的、北方風氣比較閉塞、棒球在北方、並無相當提倡、及攸久歷史、天津棒球、今日能在全國佔一位置、的確非容易的事、說起天津的棒球來、我們應論當翹翔到七八年前

小白樓 英雄初結義

大約是一九二四年罷、有杜慶祥羅慶昌等組織一棒球隊、因彼等均件小白樓、即取名小白樓、同時周聲仁何憲成等亦組織一隊、並未取名、彼此比賽、至一九二五年、兩隊合併、至一九二七年正式定名爲中華、南開學校棒球隊、亦於是時正式出馬、名投手林錫津是時任游擊、投手爲命擁濟、曾爲中華所敗、中華投手爲周聲仁、捕手爲何憲成、是年爲天津有正式棒球隊(華人所組織)之嚆矢、是時美國陸軍、駐津者頗多、彼輩以棒球爲唯一運動、實力頗强、菲律賓及日本、幾每年有隊來津、菲律賓之錦標隊來津時、曾與早大隊相值、彼此混戰至十七盤之多、華人之起始作棒球遊戲、泰半受此種比賽之引誘、故作棒球遊戲者、大都居棒球場附近爲

萬國賽 中國竟獲標

一九二九年、西人組織萬國乙組棒球公開比賽、加入者有猶太、西商、中華、及法公學四隊、中華爲惟一之華人棒球隊而錦標遂即爲此惟一之華人隊所得銀杯保持至今、大可爲國人揚眉吐氣也

鬧意見 全軍遭敗北

是年華北棒球賽加入者、有南開、中華、燕京、滙河、等隊、名爲華北、實際祇平津二地之比賽耳、去歲全運、津市本定南開中華混合組織一隊、旋彼此忽生意見、中華隊員祇一人參加、雖勝上海、湖北、決賽時竟以四比二失手于香港、誠使津市精銳、悉數前往、尚不知鹿死誰手也

數家珍 交關有滋味

大津棒球比賽、由國人自己主辦者、自去年始、但未得完滿結果、加入者中華、南開、華光三隊、南開方自全運回來、挾冠軍之餘威、氣勢甚盛、中華隊有名投手周聲仁輩、臥薪嘗膽、亦期一決雌雄、華光多十五六之新手、尚未達成熟期、錦標自知無望、三次戰罷、第一次南開中華各得一分、第二次中華一分、南開無、第三次戰至第三盤、尚無勝負、南開忽打出一球、沿界線而出、裁判員檢查員意見紛岐、線內線外、各執一詞、中華抗議亦無結果、認爲棄權了事、銀杯雖歸南開、勝負實未分也

兄弟和 華北無敵手

自南開顧得剛、中華金鎮東赴滬、雙方隊員、漸感缺少後鑒於全運時因鬧家務而失敗、再經熱心者之拉攏、雙方言歸於好、春間同赴濟南以十一比二戰勝遼寧、再以二十三比二、擊破北平、竟無比例之可言、華北會中、能令津人滿想者、華北之棒球一項耳、若林寶華吳少香所代表之網球、乃係他處偶頭轉來、並非本市造就之人材、天津得網球錦標、反令人嘆大津無網球人材耳

走大將 全隊失重心

現在天津之棒球、名義上有五隊、實際除飛鷹的確係新進運動員外、其餘仍脫胎於南開中華二隊

第一期	第二期	第三期
南開	南開	南開
	春雷	
中華	朝陽	朝陽
	中華	
華光	飛鷹	中華

球隊之改組、隊員之分析、並不影響天津棒球隊之實力、惟投手林錫沖之離津、的確與津隊很重大的打擊、蓋每隊總要有兩個投手、方能在延續比賽中、互相休息、可恢復個人的腕力、現在除周聲仁外、雖有新進投手曾偉林、腕力雖是很强、投球不準、經驗尚未到成熟時期、何須努力、前途方可有相當的光明

學生文藝

參觀運動會盛況

(金州小孤山會王官寨屯啓蒙書房三年生)劉綏成

欲求謀生之幸福、必先求身體之健康、欲求身體之健康、必先提倡運動之理由、而爲當務之急、蓋運動者、能活潑人之精神、能流通人之血脈、復足發展體格、暢舒胸懷、而況吾人當此青年時代對於體育、尤須急宜講求、由此觀之、而於運動之一端誠不可忽之也、嘗見夫世之不明運動者、乃祇排而言曰夫運動者、乃蹉跎光陰之原素也、虛費富强之韶華也噫、此誠撓貂與固之人也未見夫戶樞不蠹流水不腐之者乎亦因常動故也、人之於運動亦然、苟能時習運動、則亦必無病矣、故吾私塾有鑒於斯、乃革舊時之陋習、而從新發之良風、是以每日必有運動一時、而某處如有運動大會、亦必先往而參觀故於九月七日、適逢小孤山普通學堂、開秋季運動大會、而吾教師遂率吾等前往參觀、於是列成行伍、步成魚貫恂徐而緩步、談笑而前行頃刻、經王官寨之大村、循向西之周道、舉目遙矚、風光寂靜、山川蕭條、而萬物皆皆枯、惟友而獨茂、命風瀟瀟而拂面、不覺心曠而神怡、玉露清爽以寒人、不豁覺然而開朗、此無他、眼界曠擴故也、須臾乎會場在望、昔年歡迎、遂置吾人於堂前、而延吾師堂於內、仰觀萬國大旗、飄搖而映日紅、燦莊嚴爛、可悅可羨、俯視來賓、相聚喧嘩、衣冠華美、可嘉可欣、未幾堂長張氏登台演講、乃訓話曰、今當秋氣清爽之際、正可爲運動之佳時、諸生宜勉乎哉、演畢、諸生遂集於操場、而吾校人亦推選手六名參加焉、吾師乃囑附曰、爾等更應振奮精神、鼓勵勇氣、百倍用力、向前而追、如此則必占於優等之上、而吐氣揚眉、即全校光榮、亦因之而高矣、不然、非獨爾等乖頭喪氣、而校中名譽亦從此墜落矣、由此觀之、可不專心致志、以盡力乎、吾人遂奉師命而入場中、未幾而聞號鼓齊鳴、諸生乃齊發前奔、各不相顧、幸而吾人均占平等、而且有一學友姓田、名傳祥者、勇氣非常、來賓者無不拊手而皆揚之、洎乎乃爲釣魚藏囊種種之戲、既畢、而復爲女生之舞蹈、先生且抶風琴以和之、協謳歌而寫韻、藉金鼓以生威、狀似神奇之變化、形如飛仙之上下、纖纖婀態、洵堪稱焉、既而日暮西阡、人影散亂、而張氏復登臺而述閉會之辭、諸生退場、來賓已稀、際斯時也、天色黃昏、師乃命吾人曰、可以歸矣、遂結隊而返、路逢有人言曰、此不識何校之學生也、而隊伍何其有威武也、亦不何詳師之教授也、而規桯何其如斯嚴肅也、吾乃答曰、王官寨之私塾學生也、王教師之教授也、未幾、校舍乃至、伏案翹思、運動會之盛況、於吾心而有感焉、故摛筆而誌之、以勉勵不忘之云爾

農忙之感言

(革鎮堡會華文書館甲生范垂金)

天下之本、在國、國之本、在家、家之本、在身、蓋身爲邦、又在乎食而已、夫食由何而來、是故、非農、沐雨櫛風、終歲勤々、之忙、而可得乎、故曰、民夫休本食爲民天斯言不以誠乎、之農當春耕之時、日出而作、日入而息、汲汲遑遑、不稍息本、夏耘之際、農夫則鋤於田中、烈日曝之、大雨淋之、手足胼胝、毫不辭勞、惟竊而成之白望也、追至秋收之日、農夫則持刀刈穀朝夕勤動披星、戴月、乃積乃倉、以預冬休而可以安食也、夫市場、不爲農、而爲商者、其所食之米粟、蓋乃錢易之耳、雖然、苟無農夫樹之藝之、豈可得而生之乎由此觀之、吾人對於農夫、宜尊之、敬之、不可忽視之也

惜陰說

(金州小孤山會王官寨屯啓蒙私塾二年生魏永孝)

世有讀書而不知惜陰者、是謂自害其事、何也、人之讀書不惜光陰、而習無窮之科學、即朝夕孳々尤恐有不及之處、而況且寸分以虛擲乎、故不可不惜也、倘讀書之人能以惜光陰、則學問以能大成之日、昔陶侃謂人曰、聖人乃惜寸陰、吾人當惜分陰又聞古諺云、光陰一去而不返、老大徒傷悲、嗚呼、願我少年、共識之、惜陰之事畢矣

孽海燃犀錄

(春蘭生著)

第廿四回 假中假生財有道 騙裏騙送禮措油

話說俞千李醫生、用的掛號先生不過虛張聲勢、假探一番、那知王鳳如做賊心虛、回身脫逃、反而馬腳全露、不敢停留、慌慌張張回去、從此以後、鳳姐不敢再使用假鈔票了、再說從秘密黨風聲緊急無形停止、黨員星散後那鴻振華改名孔子樓、避居北門內、露香閣遺本址、他本是父母雙亡、家產揮霍殆盡、從入黨以後、交遊頗廣、狐群狗黨、日常在茶坊酒肆之中、他生成的面貌清秀舉動風流、人家一望而知是個洋行小鬼、善於戲謔詼諧因之一言說出、風生滿座、笑倒葫蘆、有時穿一身西裝如要人政客、有時則穿常服、微風飄忽、衣襟身之衣不是蘇杭出品之綢緞、其是泰西新出之時新花樣顏色、共而一日數變、隨早晚寒暖而改變、花柳場中批把門巷時有其足跡、舞臺銀幕、馬之廳賽狗之場、正他工作的場所從偵探抄查之後、風聲鶴唳、草木皆兵、不敢活動、正處於床頭金盡、壯士無顏之境、所謂一擲千古傷心痛淚之候、況且他是久慣悖入悖出、用錢好比泥沙、因之連日有出無進、囊空如洗愁眉難黷、自知財源將竭妄黨非分、財更傾盡以買賽狗票、雖其表面、毫無窘態一似居然故我、實則中心如焚、如井上轆轤、忐忑不已、煩思極想、忽然計上心頭、哦了一個電話給他至友錢如命告訴他、訂於下月結婚、拜請其來籌商進行事宜、務須場面闊大舉動奢豪、錢如命一聽心花怒放、兩片嘴唇笑待合不攏來心上正在盤算、孔中樓近日狂嫖爛賭、每天終要用去四五百金、有人說他財買着頭爲麽、又想了一想不要管他、窮做窮家裏還有三擔風磨銅、他一頭親事完畢、少說些終用去一二千金拿一個九扣也要賺他一二百金、還落得許多酒食吃呢、不假思索、連忙兩隻腳、放在肩胛上一般、奔跑而來、不多時、已到了孔中樓約定的茶館內、一腳跨上樓梯、詢問堂倌、知道定的十六號房間、奔將進去、見中樓默默無言、獨坐在內、咸一聲中樓兄、好早呀、祇見中樓立起來、招呼他進去、大家寒暄了一會、茶呀香煙呀手巾呀、接連而來、隨後菜已陸續搬來、兩人對酌談心商酌了一會、談到結婚地點不是地位蹴促、便是場面太小、統不合意、擔擱了好久的時候、被錢如命想着了一處、名叫燕爾樓、可容百多棹酒、房屋新近落成、裝修氣概、交通便利、中樓也很贊成、遂決定借該處爲結婚地點、一切重托錢如命、全權辦事○又商酌了一會○那一個爲應務員那一個爲招待員那一個做什麽、統統先行商酌定當、至末後孔中樓與某女士結婚籌備處、弁登封面廣告○這一句話○問得孔中樓啞口無言、兩面排紅、好似青天一個霹靂、措手不及、幾幾何馬腳完全露出來、錢如命倒不疑他別的花樣、隨口說道、老哥要到大喜時候還要仰、雖爲情現在男女社交公開、新夫人閨名、老哥總曉得的、請你告訴我、好讓我、替你去印一二千請帖罷、中樓一時福至心靈、隨口說道、此中還有商酌、待我問問、他不知喜歡用那一個名字、再來告訴你罷、一句說話、總算將馬腳遮掩過去、沒有顯露出來、錢如命又道、這個結婚地點、和籌備等費用、須先給一些定金、請老兄撥付一千元罷、以後再有大項用場、再向老兄取罷、中樓一想、我有一千塊錢、在手裏、也想不到要結斷命婚了、嘴裏又不好說破、祇得從袋裏摸出一本銀行空頭支簿、翻開一看說道、我方才約你的時候、要緊匆忙忘記帶來、此中祇五百元、預備到跑狗場去用的、你錢老爺的牌面很闊這一些些小交易、先要定洋只有你說得出、將來事情完畢、統共用去幾萬另加二成作送你的酬勞費、錢如命聽了、祇是坐着癡笑、也不推辭、也不稱謝、孔中樓見菜已出完、飯已吃飽、口中說道、時候不早、我要到跑狗場去、你如喜歡、跟我去玩玩、得些彩頭、也好、一面叫堂倌登賬、一面打電話去喊汽車、錢如命知他賭興很濃、不敢跟他去跑、又不好催逼得太緊、弄得大家無趣祇好含糊一下、告辭分別、孔中樓坐了汽車、到跑狗場裏、兜了一備圈子、無精打彩坐立不安、轉他的念頭、忽然又起立仍坐汽車到小花園裏、簽過字叫汽車同去、汽車行是他的老主顧、總算沒有漂過賬、故照向日一樣也不多說、他開發了汽車、即到他跑慣的相好那裏去、不是有酒、便是有和、不是出局、便是兜風去了、總沒有一個親親熱熱的招待他、他也心中明白、不在意中、兜了一轉、見沒有機會可尋、又趟到老妍頭顏如玉家裏、顏如玉正一個人在家

尋人廣告

楊第字鋪伯弟驟去歲以懷德縣走後音信皆杳現下少珊兄處需人孔亟見報後火速來安如盤費不足來信提知亦必會去倘各親友如有知其人者亦祈來信通知則感德無極矣通信處安東縣金番商店

高志謙啓

菓樹園廉價出售

聲明

啓者敝栽柏菓樹園壹處坐落周水子會小辛寨子南山面積三萬餘坪但係官有地內有已有地二千坪瓦房三間井貳眼其壹眼川於窗前取水方便週圍泉眼數處灌溉稱便自動車道直達院內距離沙河口至市中國里十里交通便利栽有十年國光紅玉各千株洋梨五百株桃子壹白株葡萄壹百株櫻桃五十株五年國光紅玉各七百株上海水蜜桃七百株其外尚有各種小樹苗子若干出産每年約在四千餘圓欲有購者於陽曆三月廿日即舊曆二月十四日請至周水子會務所投票但當日必須先繳金票五百圓押金中票者即作入買價未中者當時發還特此聲明

周水子會磊子山屯董成己啓

●母體健康兒肥胖●失乳兒瘦母焦憂
●服用本號自生乳●一瓶乳下如泉流

每瓶現洋壹元外埠購加郵四角

代理店

●鐵嶺義和堂 ●海城素恩藥房 ●公主嶺三合公 ●鳳城振豐恒 ●本溪春興堂
●營口營口藥房 ●開原城裏同順成 ●橋頭驛王鳳池 ●吉林五州藥房 ●金家屯信仁堂
●遼陽義和堂 ●大連西崗康德記 ●長春中西藥房 ●安東東昌增遠

施醫施藥

診治內科病症

貧者施醫施藥　富者酌收藥資

奉天財政廳對過　自帶藥水瓶子

歐美藥房東號

大連汽船出帆

●開往青島上海(午前十一時)
▲奉天丸 三月十一日
▲大連丸 三月十五日
▲奉天丸 三月十九日
●開往天津(天津艀航)
▲淸通丸 三月十日三時
▲天潮丸 三月十二日九時
●開往塘沽
▲天津丸 三月十四日十時
▲天津丸 三月十八日三時
●開往門司神戶
▲大連丸 三月廿二日十一時
●開往香港
▲崑山丸 三月十日
▲嵩山丸 三月十六日
●開往門司阪神(開營口、烟台)
▲烟台丸 三月廿四日
●開往登州府龍口
▲龍平丸 三月十三日後六
●開往名古屋
▲永安丸 三月廿二日
●開往橫濱
▲鞍山丸 三月廿二日
●開往新瀉舟川
▲萬達丸 三月廿一日

大連汽船株式會社 專屬貨客經理店 電話四一八五番
大連市敷島町永和公司 電話七八六八・七二七八
阪神航路專屬貨物經理 澤山兄弟商會

卜部通行株式會社

●開往芝罘威海仁川
▲利通號 三月十一日
●開往之罘
▲福壽丸 三月九日
●開往門司宇治尾道
▲國丸 三月十七日
●開往八口角芝罘
▲海寧丸 三月九日

惠通行 大連市加賀町三〇 電話 六一一七 六一一八 三八五一

日清汽船出帆

●開往青島上海
▲華山丸 三月 日
▲唐山丸
(午前九時出帆)

日清汽船代理店 大阪商船株式會社大連支店

政記輪船出帆

●開往芝罘
▲永利號 三月十日
●開往青島
▲英利號 三月十
▲廣利號 三月十三日
●開往龍口
▲得利號 三月十五日
●開往威海青島
▲純利號 三月十二日
●開往香港
▲泰利號 三月十四日
●開往登州府龍口
▲公利號 三月十一日

政記輪船股份有限公司 電話四一四一

近海郵船出帆

●開往神戶大阪橫濱
▲玄武丸 三月十一日
▲淡路丸 三月十九日
▲相模丸 四月五日
●開往天津牛庄
▲玄武丸 三月六日
▲淡路丸 三月十四日
▲勝浦丸 三月廿一日
●開往基隆高雄
▲神州丸 三月十七日

大阪商船出帆

●開往天津
▲河南丸 三月八日
▲武昌丸 三月十六日
▲貴州丸 三月廿三日
●開往橫濱
▲河南丸 二月 日
▲武昌丸 三月廿一日
▲貴州丸 三月廿八日
●開往門司神戶大阪(午前十時)
▲香港丸 三月十四日
▲烏拉爾丸 三月十一日
▲貝加爾丸 三月十七日
●開往福州基隆高雄
▲長沙丸 三月二十日
▲福建丸 三月三十日
▲盛京丸 四月六日
●開往歐洲(不乘客)
▲阿拉斯克丸 三月卅一日(掛上海香港新嘉坡)
●開往紐育(神戶四日市橫濱經由)
▲關西丸 四月三十日
●開往北米(經含爾他島)

大阪商船株式會社大連支店 電話四一三七番

●乘船切符發賣所 日本國際觀光局 大連伊勢町案內所(電話五五五四)(電話七〇三四)
沙河口出張所 電九五〇六
哈爾濱案內所 電四七八八
營口案內所 電二七六八
撫順案內所 電二五四八
奉天案內所 電一九一四
長春案內所 電三三九三
●乘船切符取次所 大連市伊勢町 滿洲旅館協會(電三六八二)
●專屬荷取扱所 大連山縣通 國際運輸株式會社大連支店 電話三一五一番
●驛荷扱所 本社左記之商號辦理內地港連絡收發物貨並貨物引換證 奉天 營口 公主嶺 鐵嶺 開原 四平街 長春 吉林 哈爾 其他 電四八〇二

朝鮮郵船出帆

●開往芝罘仁川
▲京畿丸 三月十九日 下午七時
●開往青島仁川
▲會寧丸 三月八日下午五時
●開往仁川長崎鹿兒島
▲平安丸 三月十二日 午前七時

大連市山縣通 日本郵船大連出張所 電話 三七三一九 七八四六 六七一二番
日本郵船出張所代理貨物經理事宜 大連市監部通 丸一商會

阿波共同汽船出帆

●開往芝罘威海青島
▲十六共同丸 三月十日
●開往芝罘威海仁川
▲廿一共同丸 三月十二日
▲卅六共同丸 三月十四日
●開往天津
▲長山丸 三月十五日
●開往仁川鎮南浦
▲長山丸 三月九日

阿波國共同汽船株式會社 大連市山縣通 大連支店

日本郵船出帆

●開往歐洲
▲但馬丸 三月十五日 漢堡
▲恩里丸 三月七日 孟買
●開往神戶橫濱
▲豐橋丸 三月廿二日
▲星座丸 四月十七日

奉天

省府市署舉行慶祝 函請各領事觀禮

紮牌坊貼標語幷辦雜耍 奉天城中頓呈新興氣象

奉天省政府爲祝賀執政就任典禮計於九日除放假而外又於該府大廳舉行慶賀會刻已函請各領事前往予會茲誌該函如左

逕啓者本月九日爲滿洲國執政就任擬在本府舉行慶祝典禮屆期務希貴臨觀禮不勝榮幸除分函外相應屆時予議專函達查照此致某某

又市政公署爲祝賀滿洲國執政就任大典計於九日決舉行空前之慶賀大會除令八門八關之牌坊五色電燈通夜不消外且舉辦種種雜耍更印有種種祝賀標語撒佈商民一體週知該標語如左

滿洲國是我們的永久樂土
新國家的主義…施行仁政
新國家的責任…維持治安
新國家成立後要振興實業開發農礦
新國家的使命定能掃滅化處土匪，解除人民痛苦
新國家的政治是廉明的
新國家我們要用全力來擁護
新建鞏固的滿洲國萬歲
新國家萬歲萬々歲
剷除軍閥的新國家萬歲
剷除苛政的新國家萬歲
嚴祝維持人民治安的新國家
慶祝減輕人民擔負的新國家
祝賀施行仁政的新國家
祝賀尊重民意的新國家

法(一)開闢礦產由官費補助及保證法不久即實行云

市署籌備 衛生運動

新政要素首重衛生故執政者對於衛生上莫不視爲急務本市市政公署市長趙欣伯氏整理市政之餘對衛生一節更加注意兼以時値春令陽氣上升而於衛生之道尤當注意擬於最近期間召集各屬機關討論進行外並飭市警局竭力提倡外定期召集各法團舉行衛生宣傳運動遊行俾民衆了解要旨一致注重清潔藉收美滿之效果云

委任兩科員 祝廣福李公渭

臧省長現以該府近來公務紛繁原有職員不敷分配亟應添委以資輔助辦理而免貽誤要公是以現特委任祝廣福爲該府第一科 科員委李 公渭爲第四科科員以便協助辦理一切該二氏奉委後現已到差任事云

通令各縣不得 以槍械贖票

奉天省政府以時局初定各縣匪患尙未肅清大幫小股到處滋擾乘隙搶掠爲患至鉅而各縣匪人綁票往往捨金錢而索軍械子彈等項不允則危及生命久之則恐有違法令甘出各縣局長一再呈請核示等情臧省長査此項辦法若以槍械贖票殊有助長匪勢之可能確不可允許已於七日通令各縣縣長各警務局長飭屬遵照云

維護鐵路上 安全之規定 飭各路遵照

東北交通委員會現爲鐵路上之安全茲擬定辦法於七日通令各路遵照辦理計(一)禁止閑人等乘坐空車(二)路局警務各段負責禁止各色人等於客車開行之際攀附上車(三)路局禁止閑雜人等不得在站台逗遛云

獎勵造林開礦 將有新辦法

實業廳臧廳長爲振興實業擬盡力獎勵人民造林及開發礦產聞將有新辦法數項(一)免除林產課賦及捐稅年限(二)補助其種植經費及運送之便(一)、對林產特許保護單行

代表來省慶祝 務嚴加保護

省政府主席臧式毅氏近以新國家成立各方慶祝代表紛至沓來特通飭所屬對於各方代表所住各旅館飯店飭屬嚴密保護云云

窮病中賣妻鬻子

大西關敎養工廠後胡住戶何子祥者係山東掖縣人因無手藝每日挑八股繩籍資餬口詎知何某於去歲因病吸鴉片後改吃白面不能戒除由來既久家中乏服首飾多質殆費資本既無而白面又不能拋開積欠債將五十餘元何某窮極無聊妙想天開先將其妻某氏賣於

預備施行新政 調查地方情形

省府通飭各機關具報

省政府以關于內政應行整理之處甚多奉行政委員會令轉飭各縣調查詳塡具報其事項如下

一、東三省地方遼濶面積寛廣每省地方疆域各若干方里
二、每省所管轄有若干縣每縣面積各若干方里
三、東三省與日俄接壤沿邊與日俄相接之疆域華里地域若干處
四、全省之山川河道共有若干處
五、全省地畝課賦以及捐稅正雜各項共收入若干
六、全省所屬共有若干縣係何名稱
七、全省所有戶口人數並僑居外人職業數目
八、全省警政費以及公私出入財政之預算
九、全省警政之成績與警察之人數
十、全省各屬共設有各等學校若干處學生若干人
十一、全省縣之市政是否均已籌辦
十二、全省官民所有公私各地共有若干萬畝

工業區四等娼寮得洋一百二十元除還債外所剩無多並將兩歲幼子賣出索現洋四十元藉資費用

禁私自招兵 深恐黨匪假冒

奉天省政府省長臧奉九現爲愼重地方治安起見深恐有黨匪私自在各縣假冒招兵擾亂治安爲此特於七日通飭各縣長及公安局長一體査禁以重治安云

注意罪犯訓誨 愼選訓誨師

奉天高等法院院長于宗海檢察處首席檢察官陳士杰對於司法以及各屬監獄獄政極力整頓以資改善而期有所促進茲以各獄拘留之有期徒刑人犯原非盡爲莠劣人民蓋其獲罪之由多因一時不察致走入岐途故對於該項罪犯須注重訓誨以闢其自新之路茲於七日由處通令各獄所一律注重犯人訓誨並責令各典獄長愼選訓誨師務令資格允合者充任勿得濫竽以昭愼重云云

傳股匪攻城聲中 李副司令督剿

在李石寨方面激戰多時 軍警勢如破竹乘勝追擊

奉天省長臧式毅氏以近來各地胡匪蜂擁而起更有攻城陷鎭之傳說以致市民驚愕不安於杝臧氏有期殲滅股匪而安民心計當電調所向無敵之王殿忠旅回省剿匪並令限日肅清王司令奉令後當委李副司令壽山氏督率健兒星馳北上於六日下午六時由營開抵瀋陽縣東四十里之李石寨待命前進實行痛剿該旅軍律整齊過村過里秋毫無犯車馬均由自備糧草不待他求官長有尙武之精神上兵知服從之天職是以大軍所到人民轉危爲安商賈照舊營業想無論如何兇惡之匪徒不難消除聞俟將該一帶之股匪肅清後即調回省改爲正式省防軍云

又訊記者正在擬稿之中忽接電報內開李副司令督率全軍到李石寨後即與匪團發生衝突由緩而忽激戰多時匪勢不支節節後退李旅乘勝而進如臨無人之境致匪棄屍而遁是役也匪死無數官兵大勝凱旋而歸他匪遭此打擊多有自願投降而保殘生也自股匪屢次攻城消息傳來市內大張警已載諸報端不期於五日夜間

清除積雪 疏通溝瀆 調查自用車

市警局長齊恩銘氏近鑒於市面積雪融化路途泥濘兼溝瀆凍閉泥水無處發洩行人皆有行不得也之嘆日昨六日通令衛生隊長馮次溪氏轉諭衛生警士派夫役疏通溝瀆清除積雪以免再行融化泥濘滿街云

市警局長齊恩銘氏近以汽車往來街市司機者一旦不加謹愼即易發生危險茲爲便利稽査起見乃於七日通飭各分局將各管境內之各長官之自用汽車査明呈報以便重編號碼而期更換云云

九時許經嚴行警戒中之大南邊門外不告匪警即有警網之設査其原因警保團爲防患於未然臨時張佈警網特調三分局市警擔任第一線警卡商團保安隊擔任第二道警卡剿匪警察隊擔任第三道警卡皆在南塔沿渾河北岸離城三四里之遙正行警戒中忽由龍王廟勝官間第三道卡旁發現馬匪團四十餘人剿匪隊當向其要口令彼方未答以其係匪無疑隨開槍迎擊匪方亦頑强敵禦不退次經班長朱連元回隊報告翁大隊長急派大批剿匪隊第一隊亦行出發電告日軍部携帶大砲三門機槍十架極力掃射匪方因後援未到子彈告之天已將明乘朦朧曉色始騎馬揚常而逃斯役也匪人負傷十餘人皆被既走惟土地上血點股々尙能査考官兵無恙消耗子彈不鮮云

昨據城北于林舖來人云灰山村內忽發現大股胡匪約有七八百名之多槍械齊全內有馬匪二百名機關槍五架砲兩尊現在分住於附近各村戶並不搶衣物惟向各村要槍要馬云

瀋陽縣維護公安 春季防務會議

抽編馬步隊遊擊剿匪 設卡會哨勿虛擲子彈

瀋陽縣公安隊總隊長張鳳岐以時屆春防恐胡匪乘機思逞所關城廂防務自應先爲預防而期有備無患是以張氏於月之七日召集各隊正副隊長開春防會議茲將所議辦法採錄於下(一)抽編春防剿匪馬步隊兵以利游擊而維治安(二)駐防鄉鎭各隊必須指定地點會哨俾使消息靈通(三)各鄉村要區之所防匪人藏身擇要設卡斷其孔道(四)無論何時與匪接觸不可虛擲子彈以收最後之勝利(五)嚴整軍紀而免滋擾(六)規定剿匪詳細造表隨時呈報以便査核云云

全家觀劇中 厨役竟潛逃 偷去八百餘元

大西關熱鬧街住戶傳吉玉在奉經商多年手中頗有積蓄在四年前曾僱用灤縣人紀某爲厨夫品行端方是以傳某外出留紀某看守因信用素著也於月之五日午前十二時乘傳吉玉全家赴劇園觀劇之際紀厨役竟將櫃中所存之現洋八百六十元完全携之遠颺傳某夜間還宅始知被竊當即報告四分局代爲偵緝能否完璧歸趙尙俟再誌

有窩藏軍火 通匪之嫌疑 六局捕去工人 嫌疑犯五十餘

奉天工業區東北隅華北機器廠係造一般民用器具而設內有工人二百餘人無家流落住宿舍者五十餘人廠址在六分局後院因工廠中人數衆多未免良莠不齊六分局長王子良據便衣勤務秘告該廠內有窩藏軍火通濟匪類之嫌王局長據報後即協同商團保安隊便衣勤務等於五日夜間二時許以迅雷不及掩耳之手段越牆而入包圍樓之上下宿舍大事搜査結果搜出手槍數支住宿之工人五十餘名因皆有嫌疑之內完全用法繩捕去至六日午前十時許尙未搜査完畢至於通匪證據尙未搜出然而工廠左右警備森嚴

春丁祀孔典禮 臧趙親臨爲獻官

警隊防意外沿途戒備

奉天省長臧式毅市長趙欣伯以三月七日爲孔子春丁之期特照例舉行祀孔先期並諭奉祀官籌備修飭內外昨七日爲祀孔之日警保局爲防意外沿途戒備臧趙兩氏在警戒聲中而至孔廟行禮儀後即行辭去茲將是日執事官員氏名誌後

祀孔執事官員姓名單

正殿獻官奉天省長臧引贊佟過山司帛爵邵仲左駿名司福昨安文秀戴廷賓
崇聖祠獻官奉天市市長趙引贊佟過山司帛爵李祖培李存甫
正殿東配分獻奉天財政廳長翟引贊關恩甫司帛爵陳桂森遲守成
正殿西配分獻奉天實業廳長張引贊祁實琛司帛爵趙國仁毓愷路鐵華
正殿東哲分獻奉天敎育籌備處長韓引贊李銘顏司帛爵方
正殿西哲分獻奉天最高法院首席檢察官趙引贊房向春司帛爵趙葵生邶意誠
東廡分獻奉天高等法院院長于引贊薛蘭石司帛爵尹永禎馮恩潤
西廡分獻奉天最高法院首席檢察官陳引贊董成格司帛爵劉鳴煥張光熙司燎張鳳翔讀祝兼司樂楮依澂通贊徐景庶
崇聖祠東配分獻奉天財政廳長趙引贊關恩甫司帛爵尤文漢高岱善
崇聖祠西配分獻奉天實業廳長馮引贊祁實琛司帛爵文俊劉德潤
糾儀奉天市政公署秘書長恩
崇聖祠讀祝楮依澂司燎張鳳翔
各官鄉賢孝子節婦四祠獻官瀋陽縣縣長謝引贊楮彼澂
祭神樹獻官奉祀官賀通贊徐景庶引贊楮依澂司帛爵關恩甫佟過山

泰來

董督練知人善任

泰來縣自衛團縣督練董文達君學品兼優富有經驗幹練有爲到差以來整頓內務不遺餘力地方應興應革之事籌劃有道對於內部人員無不擇賢委任似此督練不愧體練老成將來該君對於全縣維持治安必有一番之整頓云

吉林

熙長官返吉 各要人之來去

吉林省長熙洽氏日前由吉親自赴長春視查首都執政府及各院部之地址及內容之設備是否完善畫美等事宜當日到長即視查完竣熙長官以個人職責重要未便稍離省垣熙長官即日搭吉長晚車遄行返吉云云

吉林全省警務處處長兼保甲總辦修長餘氏日前因公赴長春辦理一切頃已事畢不便久滯修處長已於日昨由長返吉云云

長春被服廠廠長趙榮升氏日前由長來吉晉謁熙長官稟請一切要公以事關重要未便稍延趙廳長已於昨日晚車由吉返長春云云

整頓司法中 兩推事免職

吉林省長官熙洽氏現爲整頓吉省司法以請吏治免生弊竇起見遂於上月分別派員赴各縣秘密調査法界人員結果發表査長春縣法院推事能共德章濱江法院推事魯若愚等聲示儆懲如此則吉省司法應幾乎將發曙光矣人民幸甚云云

長官署委任參議

吉林省長官公署日前發表委任陳銘安王裕思爲該署參議陳王二參議已於日昨到署轉命照常視事云云

寧安縣長之易人

吉林省長官公署日昨牌示寧安縣縣長臧爾壽辭職遺缺着委鄭頤津署理以專責成鄭縣長當即拜命前往履新云云

警備第一旅 進駐一面坡

吉林省長官公署頃據警備第一旅々長趙寶麟電報該旅長已於日昨率領所部全旅各團營進駐一面坡一帶該爲備案云

吉敦路恢復交通

吉敦鐵路日前因額木等站發生小障碍未便通車該路曾經停車兩三日積極派工修復已於前日修理完竣以事關交通遂於昨日照常全路通車云

榮前廳長任顧問

前省政府財政廳廳長榮淑章氏自去秋事變以後即解職歸田還寄哈埠與世無聞絕口不談政事頃奉熙長官電調來

委爲高等顧問之職以免向隅精資倚畀聞將來擬委以要差俾展其所長榮氏已慨然就任云云

海城

舉行祝賀建國式 新國旗之飄揚

省令頒來旗式趕緊製造 又奉省令派員前往領取

邑內縣公署昨日奉得省令頒發新國家旗式橫爲七尺寛爲五尺在五分之一劃爲紅黑藍皿四色其餘滿地黃色當由縣署囑令城內各機關商會又牛莊騰鎭各商會趕緊繪造預備屆期懸掛發因參差不齊恐難一致遂復得省令着速派員赴省領取務於三月九日一律懸掛祝賀新國家初創大典云云

本縣行政當局於月之六日接到省長公署快郵代電謂新國家之國都國號年號俱經規定而國旗一項趕急制造以備九號執政就任時懸掛共申祝賀之忱云縣府於接電傳下將原定格式及尺寸檢同公令一並令即各機關團體一律遵照辦理云

老北風 死灰復燃 蟠踞於七區

著名胡匪老北風前者各報載其投降奉天已任某々隊長矣玆據五區掛來電話謂胡匪老北風及其副頭目掃北等現率黨羽五百餘名又在海城七區小金廠子萬里濠花盤子亟帶開始搶刼駐於牛庄城之剿匪副司令接得是項警報除向營口總部報告外並傳諭所屬隊伍一體預防云又本縣警務局長於七日午由牛庄掛來電話謂匪徒確在萬里濠一帶盤據云

設立補習班 整頓自警團 召集紳董會議

縣長孫文敷於月之五日晚六時召集地方紳董及四關街長等假財務局開催地方會議會中主要議案爲自事變而還本城商民自警團爲補助警衛力之不逮計四關曾組織警衞團共同保護城關當時下卡設防檢査行人等官家頗得助力惟自大局平定後自衛團丁多有兼職位廢弛巡邏者似此虛糜地方欵項於警衛毫無裨益殊違保護城池之初旨因此特開會討論或即裁撤或重加整頓在場者須各紓所見以憑解決云結果僉謂値此匪患初熄之際若將自警團裁撤未必不予匪以死灰復燃之機遂祇可命責任者對閑丁加以整頓待匪寇斷絕根株時再爲裁撤亦未爲晚云云此案當時通過惟自衛團之收入支出費四關街長須迅速繕寫淸冊呈案核奪以便佈告出款各戶俾衆徵信云又在場紳董建議中學學生因開校無期平時費却多少光陰與金錢荒至中途輟學殊爲可惜擧在城內擇一寛大房居設立中校補習班聘請恩覃氏爲校長專敎授漢文算術理化各課以資培養待省立學校成立時再交還當局接收期免中材生荒時廢業等云聞孫監督當以此案必須向指導部申論後再行定奪云

通遼

不納營業捐 難免受處罰

自事變後市面蕭條百業凋蔽慘淡情況日不忍覩自新興國家成立後對於人民擔負暨苛捐等捐酌減輕向有佈告此乃入所共見也近聞本邑財務局對於營業車牌等捐除照按月補徵外尙有嚴重處罰者

邑北剿匪中 謠言忽繁興 當局宜急查禁

本邑自事變後胡匪猖獗商民惶恐已達極點嗣經各機關維持周至本邑得以安寧已兩閱月近聞開魯駐軍曾在邑北剿匪以期肅清而便春畊一般商民不知底蘊因以謠言百出望有地方責者宜禁之而安黎庶

于縣長蒞通 各界設宴歡迎

開魯縣于縣長于前因有要公前來通遼本邑各界爲表歡迎于月之五日在北街通遼旅館大設宴筵當時在坐者有本邑縣長董雲卿警務局長馬慶五商工局長蕭慶齋各要人一時吉懷觥交錯額稱一時之盛云

李副官赴鄉點驗

邑內小碼頭村前因阻撓隊規經預備第二大隊呈請當局傳案懲治以儆其餘遂一再往傳該村長村副等終未到案當將本村籌綸民團一百名槍械由村自購曾經編制安協幷造具花名清冊呈請備案當局恐有不實之處必須澈底詳査免得虛僞遂派大隊部副官李延春携代花名清冊前往點驗是否實在無虛有僞云云

營口

花會局遺毒 工人婦賭負 吞鐵屑殞命

埠東牛鐵工廠地方住戶工人某之妻迷抑花會輸錢非細被其夫責駡該婦竟羞愧之餘曉萌短見吞食牛鐵屑殞命街傳道說莫不怨花會局之遺毒云

通惠門一帶 道路濘泥難行 市當局宜急修

本埠通惠門一帶每到春日氷雪融消泥水混合亂道一片一般趕脚大車由三道溝鹽灘運鹽埠內運鹽每憾行不得也之向日昨在石條道東端陷阻運鹽車一輛經後來鹽車加添騾馬始行曳出然人馬已成泥糊矣負整理市政之責者曷興起以修理乎

基督教會將 建築新式樓房

本埠裕泰棧街基督教會房屋年久失修不堪聞該會擬將舊房拆倒另行建築新式樓房以壯觀瞻惟此項工程浩大擇定舊歷三月間動工大興土木從事建築云

三十許壯漢 娶得五十老嫗 受媒人所愚弄

營口本埠有朱某者乃三十許人上月間經氷人撮合聘妥埠東王姓婦爲室議定身價洋一百五十元日昨過門見新婦乃白髮蒼蒼五十許一老嫗朱某大怒當與媒人爭吵不休非倒同身價不可迭經人調說夫婦暫且勉强相處此誠所謂老婦得其少夫者歟

避匪患者傷心語

記者昨至李二石寨到站時見候車累々皆屬衣履不全之鄉間婦女携抱幼小彼此湊錢購票記者問其住址因何他往內中一婦云某係蒜山屯人家有薄田數畝尙足溫飽不料近來該屯左近發現馬賊日去數次每次約在三二十人勒索槍馬金錢見有衣被即行携去如覓不着衣物見有鍋碗磁盆亦必爲損壞謂何窮得若是稍好之家已早遷避得不着供應謂爲規避將上好之房屋亮起來即用燒之家中壯年男子俱避往山林溝渠所留年老幼童亦必爲之牽馬擔水我等婦女毫無抵抗力只可聽其蹂躪言之淚

撫順

王李二司令 有來撫消息 匪患可望肅清

自年前事變以來胡匪猖獗日盛非搶既燒不絕就姦四鄉人婦所受其蹂躪不堪言狀昨聞王殿忠總司令李壽山副司令有來撫消息農商各界如旱苗望雨無不焚香待候撫界匪患不日定能清肅矣

查民戶槍械 楊委員長通令

私賣槍械接濟匪人有干法紀久已懸爲厲禁當局對於此事已不啻三令五申茲聞楊委員長事此鑒及重要又兼匪氛不淸非隨時調査不足以取締故昨通令各鄉區詳細調査民戶自衛槍械以防隱患而保公安云

整頓鹽務之辦法

駐營東三省鹽運使張志良氏昨通令各縣緝私局現爲整頓鹽務起見新規定數項如下一平均三省鹽務二畫一三省鹽價三改良鹽區辦法四擴充緝私剔除積弊云

賀錫琢氏仍任 警務局局長

撫順警務處昨奉省令改爲撫順縣警務局局長一席仍委長賀錫琢氏接充賀君服務警界多年甚有經驗此番被任必有一番刷新云

驛長之更迭 新舊相偕拜客

撫順驛長官城調明氏滋任以來對於各商家甚稱和睦昨奉社令轉任長春驛長所遺一席當選江川憲二郎氏按充七日新舊驛長往各界拜訪云

安東

禁止販鹽令 緝私局重申

安東鹽務緝私局對於販運私鹽嚴禁乃一般愚氓罔顧利害販者自販該局現又重申前令云食官鹽之暢滯視私鹽消長爲準則而私鹽之消長尤以巡緝疏密爲轉移本局負緝私之責勢必嚴加緝捕一經査獲決不姑寬迭經佈告在案在深明大義者自必斂跡守法而一般頑惡之徒只知爲利是圖罔顧法律可畏一旦身罹法網重被刑罰其情可憫亦復可恨須知目前之微利雖不幸得而此後之檢査何克避難茲再重申前令其各凜遵云

候引渡再亦 請求追贓物

安東市警察署日前據民人張子東呈稱匪徒搶掠贓證確鑿請求嚴追等情業經批示呈及失單均悉據稱爲匪徒各等情査此案正犯經日本警察署破獲俟將匪引渡到署定予從嚴究辦仰即知照云云

瓦房店

汽車同業會 會長已選定

長途汽車行照章組織汽車同業會係由各汽車行經理投票選舉復縣公署於二月十七日召集各行經理計縣選舉當場推舉李本政得六票萬子辛得三票以多數爲當選如當選辭職不就經衆表決以次多數遞補李本政現已辭職業經公署令飭以萬子辛爲復縣長途汽車同業會會長該會長遵於本年三月二日就職査萬君曾充縣署科員警察課員局員巡記長等職就職後對於該會必有一番貢獻云

本溪

市民舉辦娛樂會 慶祝執政就職

發到標語遍貼於街衢 觀之者無不歡欣鼓舞

市民渴望之新國家建設今已完成各地無不紛組娛樂以資祝賀本邑市民念茲萬載難逢之會若順應自然度過實不足以表現忭慵之誠刻商會聯合市民籌辦太平歌及提燈等娛樂會聞連山關街特邀請書工繪龍燈早船預定由十一號起至十三日止同樂三天屆時必別有盛況云

於本日七日早新東北民族共和會發到之標語對聯已滿貼街巷市民一時峰擁圍觀悉各喜形於色笑容表露咸謂可出水深火熱之中而登衽蓆之上云

掃蕩不良分子 警察換新槍

新國成立時局已定對於各地跳梁胡匪極宜肅清以安民生警察職在保境必須精銳搶械以殲匪盜本邑股匪雖經收撫然發兵隊爲除惡務盡計特責成全邑警察認眞掃蕩小股不良份子於七日警察完全換領最新式步槍以資保境靖匪云

本社啓事

各分社若以現大洋以外錢匯交本社時按左開行市

▲今日之行市

大洋兌金票 一、八二、〇〇
大洋兌鈔票 一、〇一、五〇
大洋兌小洋 一、一五、〇〇

經理部啓

神奇之治療物

君若皮膚擦損破裂粗糙或生瘡之得立即痛止肌生

冷風雨雪破壞手臉皮膚使之拆爆破裂粗糙紅腫君將若何保其健康柔潤乎曰是不難在那三角式如意膏匣內原有神奇之治療力存焉因此膏係最新科學療膚專品所含之油質與人體天然之油質最爲近似能使皮膚柔嫩健康此外且含有止痛生肌之原料又能不激刺而消滅黴菌使已破之皮膚不受傳染是故無論皮膚或因冷而發紅粗糙拆裂或因菌而生瘡病癩或因傷而破損均可治以如意膏而收良劾爲

各藥房均有出售或向上海江西路四五一號章廉土藥局函購每匣七角六匣三元五角郵費不取

如意膏 統治一切 皮病皮傷

黑龍江

軍械廠縮為修械所 粮秣廠即裁撤
馬長官招集會議決定 各科處均已恢復舊觀

黑龍江省馬長官自由海回江就職以來，連日招集軍政首腦，大開軍事會議，因本省客歲中日事變以後，全省各縣損失太重，收入減少，軍餉政費兩感支絀，故日昨會議議決，擬先由本省節減經費入手，闢先裁本省粮秣廠，軍械廠縮小改為修械所，以資節儉而裕經費云云。黑龍江省自馬長官日前由海帶領各機關首腦及軍政兩署各處科等人員回江就職後，所有以前軍八署大處各科，均已收拾安協，按日照常視事，由早長八點上班至上午十一點下班，午後一點上班，午後四點下班，已均恢復舊觀矣。

局長與督察長 均正式加委

本省省會公安局代理局長劉壽臣代理督查長吳唯一兩君，由事變迄今，督飭全局職員及各分局人員維持全省治安，保衛各國僑民，不避嫌怨，辛苦備嘗，本省前在危急之時，兩君宿不安席，食不甘味，晝夜掌畫，本省商民生命財產得以保全，皆為兩君是賴，因之商民歌功載德，有口皆碑。聞前省會公安局局長梁權久離職守，於開去原缺，於月之二日由馬長官正式加委劉君壽臣為省會公安局局長，吳君唯一為省會公安局督察長，二君接到委任印信後，即日正式接任視事矣。想兩君久歷警界要職，對於警政素有心得，將來必有一番振作也。

四平街

胡匪又蠢動 良民無不恐懼

有自八面城西北鄉間來人云，彼處之一般流民，戶自事變後多有為匪者，嗣經官軍痛剿，從一變而為良民，官家雖知其情，而尚多加原宥，不能深究，故曾出示曉諭，勿論其先前怎樣，一概不加過問，所以去匪為良者得以安生。無如此輩惡性難除，久伏思動，刻以家居無事，頗現蠢蠢欲動，實不甘三三兩兩常相聚合，大有蠢之欲動之勢，安善良民深恐此輩再起，率皆不散招惹云云。

各村會呈報 匪患之損失

自事變以來，各鄉村多遭匪刼，其損失數目向未詳加調查，難得確報，今飭令村公會一一調切，歸定確數，以便彙集呈報，昨有方山村公會已造具清冊來本區呈報云。

因嫖債糾葛 窰主竟向邊務 强追討夜度資

福裕祥店去歲年末曾來一外城客人，寓於該號，客人常作北里游，有時或換該號執事充邊務結識站西吉陸院某妓，過從甚密，日久益狎，月餘尤未回城，幾於樂而忘返，纏綿多日，拖欠夜合資一百餘元，無以償還，窘主催討至急，幾欲扒其衣服，繼請福裕祥執事到院，擬約求擔負其債，而該號執事以彼不存欵，未與擔負，窘主亦無可奈何，只得縱客走去，乃揚言曰，此債吾已犧牲，但教大家知道而已。事過月餘，今窘主忽向福裕祥要脅，雙方大起口角，嗣經魯中連出為排解，始未釀起訟端，但此刻尚未解決云。噫，此亦好嫖之遺患也。

姦殺案仍未判決

今有縣署來人云，因姦情謀害十二歲之本夫一案，其姦夫確姓周，在鄉閭充差，前報為劉姓者，乃傳聞之誤，茲特證實，以免誤會，此案猶未判決，俟上峰之回文耳。

農安

駐防陸軍七旅 王參謀處長 已因功陞遷

本邑駐防陸軍第七旅部參謀處長王叔純君，品端學粹，忠誠可嘉，前任常旅長卜帥貞之協吉團上選之殊榮，咸賴王君參贊軍機，盡心謀劃之兩更佐之，良無出其右者。迨劉旅長繼任以來，稽勳致功，盡悉王賢，故參謀長位置，賞功罰過，足徵該旅長大公無私。先哲有云，土為知己死，王君既感劉旅長知遇之恩，遺心圖報，大有于謙國士之風。值此時類盜匪充斥之日，得王君輔弼，激揚士氣，而鞏固國防，知立八間未有功即在指顧間耳。

劉旅長宴請 測量員盛況

旅部宴會測量員。農安地處邊陲，雖無山川汽險阻，然交通不便，商旅頗感困難，近年幸有車路，以故不時間斷，以前屢有劫路之事者，一則胡匪作來，一則車價昂貴，二則胡匪提倡建築長農路，卒因巨欵難籌中止。茲東鄉縣耆紳實行建修長大直路，日前吉敦鐵路局派來測量隊，內有顧問日人吉閑、翻譯張世謙以及隊長隊兵，計約二十餘名，下榻於東街日商正義當。本邑劉旅長為聯絡感情起見，故于本月三日在旅部盛備旨酒佳肴宴會測量人員，有日領事水野長作、秘書末木一二、日商片山作陪，是日賓主盡歡而散云云。

吳縣長為體恤貧民訴訟計 令禁法警勒索 遇喊控即傳達

農安新縣長吳毓市蒞任伊始，無體貧民有冤無力訟訴起見，特諭飭傳達處及司法警士知悉，嗣後如遇貧民有冤無錢控訴者，隨時指導賊控，伊等立予傳達，本縣長善々惡々，一秉大公，倘有故意刁難阻攔賊控，或勒索不遂不與傳達，本縣長法律具在，有犯必懲，不稍寬貸。比如欲獲嘉穀，必鋤莠草，決不姑息一人，致令貧民屈情不能上達，冤沉海底，無日得雪。

監獄各員對待 囚犯之恩意

農安管獄員祁靖五到差以來，對于囚犯寬猛相濟，待遇優厚，一日二餐，惟恐不飽，看守長姜憲章體貼長官優待囚犯意旨，晝夜巡視，問飢問飽，無微不至，醫官張景班為山左名儒，懷經世之才，精岐黃之術，倦游宦海，侍醫濟世，孫前縣長為恤囚命計，一再敦勸，始允就職，自視事以來，內外各病，著手成春，活人無算，該犯等徒感難酬，惟有默禱上天，代祈該三君多福多壽多男子云云。

自治奉令停辦 請准展期實行

農安地方自治，經村正指導員經手倡辦，年餘成績卓著，民衆有益無損，咸稱善政無逾於此，詎自政變後，照長官為節省經費計，故下令停辦。本邑前縣長以自治辦理許久，經手事繁，若遽停辦，諸多未便，故請准展期二月，以便結束，由是趕緊辦理，計二月底屆期一律撤銷云云。

遼源

茂林站以東一帶 股匪勢甚猖獗
搶掠殺戮擾亂居民 張鴻賓團長懸匪多人

邑北茂林站東一帶匪勢甚勝，匪首邊六紅見局樂打東洋等股百餘各人，縱横無忌，擾亂民居，於昨被太平川駐防第四團長張鴻賓查知，急帶隊親冒矢石，打得股匪望影而逃，十死八九，因該地一帶民人盡皆稱頌，得其春耕不憂，勢想該張君有如此之勤勞，實民間之幸也。

馬局長誥誡 屠商重衛生 設立分卡數處

冬去春來，天氣轉暖，流行傳染諸症乘時而起，最重要者屋宇清潔，應常洒掃，使不存有汚穢之物，對於吃食等物更要加以謹慎，即瓜果桃梨不數月即將成熟，其他菜類牛羊豚肉等，亦應急力選擇清鮮者，不可任意食，蓋又有牲畜得病，一般人乘其未死，先即以刀宰殺，食其肉，飲其血，隨致全家得病，並傳及鄰家或藹村受其傳染者，往々皆是，務望邑中同胞應早戒。本邑撿驗宰殺附官周讓亭，乃北大街華醫院主任公立醫院院長，原在奉天醫科大學畢業，醫道高超，今鑒於此，特通知財政局長馬春山邀請屠商誥誡防衛方法，該局長對於稅務亦加謹慎，或恐巡差等在外招誦是非，私挪影射，累及商民，隨允於官所請，茲於三月一日在財政局招集屠商公開會議，首由馬春山局長告知與會人等，不准私自宰殺及偷漏官稅等，查知必當重懲，各要安分守已，不得隨時擅高價目，若過巡者等私挪影射欺詐錢財等事，准其隨時報知財局，必當重懲云。次由醫官周讓亭誥誡，凡宰殺各種肉類，必經撿驗後方准售賣，否則恐傳染流行，傷害人民，近已天暖，最易發生各種病症，應急力防範為要。當日與會人員五十餘人，各垂首聽示，皆稱局長正直，所管各巡差並無有絲毫搗借，又醫官講演衛生防範方法，均為重要，誠為全縣人民之福利云。又財政局茲經稅捐局讓出田賦稅捐，特於太平川西門召茂林等處設立分卡，檢查偷漏云。

縣立公醫院 又將恢復開辦

本邑縣組公立醫院院長周讓亭，實醫診之老手，一班商民往該院就醫者頗多，莫不手到病除，是故商民稱頌無已，自去秋事變以來，暫行停辦，近日茲又協議開辦，一班醫師多有乘其恢復之機，圖謀事業，意在獲得院長名目，彙可多得薪食，雖然因前院長周讓亭乃奉大醫科大學畢業，醫術高超，縱有他人欲謀奪其位置，恐終難達到目的，而歸徒勞，定必仍由周院長承乏此要職云。

復縣

獲得槍械 活捉胡匪 顧隊長勇敢

縣境公安九區管界後膥盤村，由他處竄來胡匪二百餘名，號稱天下救國軍，於本月一日日方請顧大隊長率隊會剿，於是帶隊八十餘名前往痛剿，本月二日與匪人接仗，當場捉獲七名，擊斃二名，打下馬六匹，子彈六百八十粒，槍三枝，餘匪潛逃無踪，三日將匪人七名子彈槍械一併送縣依法處理。查顧大隊長英名，無人不佩，而我復東山胡匪迭次發生，均係大隊長破獲，功勞偉著，人民安居樂業，悉賴顧大隊長之功，能實不愧隊長之職云。

縣署派員收草欵

縣公署會議表決，因軍草等欵未經收齊，復縣九大區每區派一人坐催，聞已分派出催矣。

紅十字會已遷移

萬國聯盟紅十字會成立數月有餘，會長張雨田、副會長顧復會事日益發展，近因舊址房屋狹小不堪應用，於本月三日遷至共濟橋北，租房六間，內外頗屬壯觀云。

瑣聞

△拍賣偷稅貨物

（安東）海關沒收商民偷稅貨物積成多數，必宣佈拍賣充公，現又積有沒收偷稅貨物若干，因於三月八日午後二時在該關驗貨場拍賣，計有洋火、洋轆、橡皮鞋、小米、小豆、化學藥品、蜜柑、水菓、新舊麻袋、斜文布、直貢呢等物品云。

△請領親女批示

（安東）縣公署總務處日前據民婦馬周氏呈為請領親女周小順同家安度等情，當經批示呈悉，候令行濟良所查核辦理具覆，仰即知照云。

△喜彩蓮究何往

（安東）永安街新明評戲大舞臺，自喜彩春喜彩蓮姊妹二坤伶被邀到安以來，其作戲之佳，演唱之妙，處處引人入勝，故該園生意大有起色，又兼喜彩蓮年不過二八，眉似初春柳葉，貌如三月桃花，脉脉含情，裊娜動人，一般戲迷君子早已垂涎三尺，忽於日昨（十日）不見該伶隻影，該園人亦不悉何往，據一般人揣測，係與情人雙飛。

△推拿兒科醫士

（安東）市官電街北首專門推拿小兒醫士李國恩，懸壺有年，對於兒科素具經驗，久為市人所景仰，記者前以五個月嬰兒致受感冒，日夜啼哭，多方罔效，經人介紹該醫診視，當施以手術推拿手足及前後身各部屬，既畢睡去，迨醒迴身熱退，精神亦恢復平日原狀，該醫士神乎其技，堪為小兒科之保障。

△妓女終是賤骨

（四平街）道東妓女寶紅為妓數年，現在主人棄業，該妓亦隨養在家，擬在相當人家即與擇配，而該妓淫性難除，不甘家居，非要再入娼窰不可，主人勸從其願，乃送入巧雲堂，復因不得好客，攪鬧不堪，乃又領回，彼仍不安於室，忽於前天覓跑至二區，將主人安加控告，主人且經人勸說給該妓大洋三百元，一次被押，繼由判明釋放，刻已自由而去云。

△濼塘煙囱出火

（四平街）昨日傍晚消防隊忽然出動，鳴々之電車聲頗為惊人，皆疑是發生火警，繼而詢之，始知係東濼塘煙囱出火，遠望一縷紅光，故消防隊有此一番出動耳。

△春風送暖解凍

（四平街）日來天和氣暖，冰雪盡融，街上泥濘不堪，行人徘徊路側，今日又刮大風，道路愈復融化，春風解凍，正是時也，惟道路難行，往來殊感不便云。

△尋妻不遇致病

（四平街）山東人戴某三十九歲，業成衣，妻某氏廿八歲，向在大連謀生，於舊歷正月初十日其妻忽與人攜逃，不知去向，在懷喪之際，忽覩本報四平街欄載有某小店住有可疑之男女二人，因不得同棲，出店而去，戴某見報，疑係其妻，隨搭火車還來本埠尋覓，先向記者打听，余即告知其處，彼乃至小店查看，店夥並詢問二人之形像，據云頗類其妻，惟日期及姓氏皆不相同，但二人早已不知何往，勿論如何，亦算白來一趟，戴某因不見其妻，急而生病，並且川資已絕，故仍在小店未去云。

△搗毀外人賭局

（黑龍江）馬長官前因本省事變以後，盜匪橫行，民不聊生，而省城治安尤關重要，查賭為盜之媒，若不設法取締，為害更鉅，馬長官蒞江後，即聞本省設有寶牌九局多處，並暗中勾串國人為護符，每日輸贏動輒數千，不但擾害治安，而且引起盜賊，故於昨晚暗派本署少校張隊長帶領士兵十餘名，親往賭局，即本省戲園子胡同東方飯店院內某國人所設寶局牌九局內偵探，果然圍有賭徒百餘人，正在呼么喝二之際，即被張隊長等打散，一般賭徒受此打擊，均如驚弓之鳥，一種狼狽不堪言狀矣。

△報告公安捉賊

（黑龍江）省城禮拜寺胡同有某者，現在省會公安局充當職員，又係某秘書之婿，前由永安里四等納某妓女為小星，每日兩人飯畢，先後上街，住室無人經理，近日忽被宵小偵悉，於月之二日晚間趁家中無人之際，偷將房門抓開進屋，將該家所有狢絨細毛皮襖以及各值價貴衣服數件，約合哈洋千元，如數偷去，及至該家男女遊畢歸來，知曉爾賊人早已走去多時矣，聞失主即時報告公安分所，檢察立案，轉報總局備案偵緝，至於能否約回原物，容後訪明再錄。

△這人死的何速

（黑龍）江西城壕同慶胡同門牌〇號院內有住戶馬某者，回教人，於二號忽小腹作痛，延醫診治，亦未奏效，於午後三點時一命嗚呼矣，查此病得的亦快，死的亦快，不悉何故也。

△天氣乍寒乍暖

（鄭家屯）去歲入冬以後，天氣融和，雨雪甚少，迨至年關將近，漸覺溫暖，道路解凍，泥濘不堪，此種氣候，實為多年中所僅見，不料入春以來，降雪數次，天氣變嚴寒，潮風凜冽，滴水成冰，有如三冬氣象，無復陽春煙景矣，如斯嚴寒廿餘日，迨至上月廿九日始略見溫和，似此寒暖乍變，不悉主何休咎云。

△天暖道途泥濘

（遼陽）入春以來，天氣陡變嚴寒，近來漸轉和暖，冰雪交融，道途泥濘，行人頗感困難云。

△行騙被警拿獲

（洮南）生計艱難，失業者多，而流入無賴者更屢見不鮮矣，乃近有王某者，市井之無業遊民也，每日遊手好閒，專以騙買貨物為生，近年以來，洮街受其欺者大有人在，近又施其技倆，在商號復欲騙買，不期事機不密，被警拿獲，送官究辦云。

△惠濟當已開幕

（洮南）惠商銀號董事會以洮南自遭政變，銀號當商相率休業，似此金融枯竭，民生凋敝，常此以往，曷堪設想，該董事會以當貧黎困苦為懷，建議設立惠濟當，業於前日開幕，本縣文武機關及各商號均往致賀，想該當營業前途無可限量云。

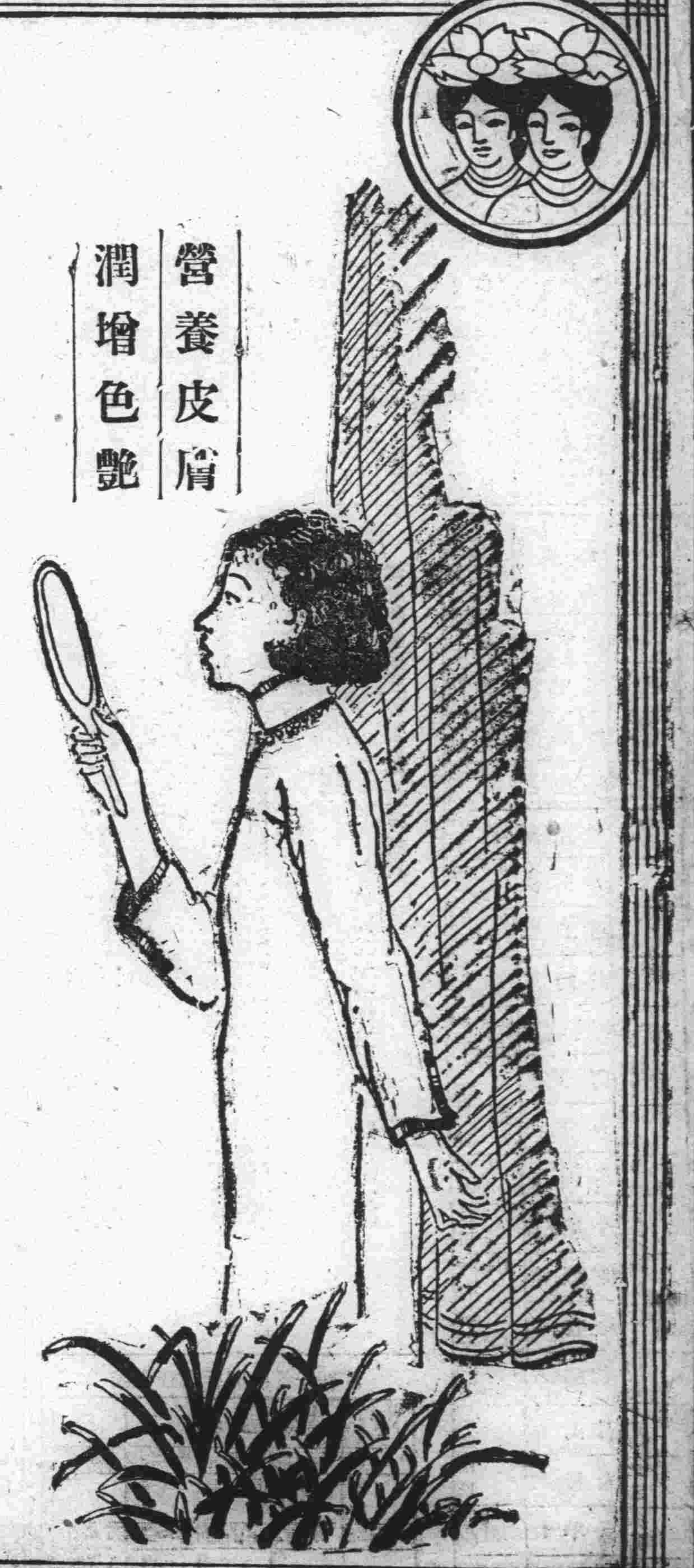

東三省官銀總號廣告

開設年月　前清光緒三十一年十一月

資本　二千萬元

業務要目　各項存款放款滙兌及普通銀行一切營業并代理省金庫

總分號所在地　總號設在遼寧省城大北門裡

各分號所在地　遼寧省城西華門、小西門、瀋陽日站、營口、安東、大連、錦縣、孫家台、公主嶺、山城子、通遼、新民、遼陽、鐵嶺、西豐、昌圖、遼源、四平街、八面城、洮南、通化、海城、蓋平、新立屯、法庫、遼中、東豐、西安、新賓、海龍、復縣、莊河、鳳城、岫岩、寬甸、本溪、撫順、郭家店、范家屯、綏中、興城、錦西、義縣、黑山、北鎮、彰武、盤山、台安、桓仁、臨江、輝南、柳河、康平、輯安、長白、開通、雙山、開原城內、田莊台、洮安、清原、吉林省城、哈爾濱、長春、延吉、寧安、一面坡、雙城、黑龍江省城、黑河、綏化、安達、呼蘭、上海、天津、北平、山海關、昌黎、共計分號七十八處

總號貨棧地點　大西關倉庫

總分號營業　每年一二三四五九十十一十二月份每日上午十時，六七八月份每日上午九時開辦，下午三時止辦

有無線電報掛號　總號一三五〇

電話　總號總辦會辦辦公室中二八〇二　總務股中二八四七 日二三〇八　經理辦公室中二七六七　營業股中二九九六 日三五九〇　出納股中二七六六　庶務組中二七八一　傳達室中二八六一

長春益發銀行

本行專辦各處滙兌，並作存放各種欵項，外放信用保證，貼現抵押，收存定期活期，均可相商，規定利率無不公道。兌匯計分信滙、電滙、四票滙等類，悉從客便，所收滙費特別低廉，信用素著，手續簡捷，久為各界諸君稱善，並為便利顧客起見，收付各欵及匯兌事項，於營業時間外猶可通融，茲將通匯各處地點列下：

安東　上海　天津　北平　樂亭　山海關　家河湯　濟南　泰安　周村　濰縣　德州　留守營　煙臺　昌黎　青島　拜泉　奔城　克山　北林子　佳木斯　富錦　哈爾濱　吉林　樺皮廠　黑龍江　安達站　下九台　雙城　四平街　張家灣　大連　三岔河　開原　烏吉密河　公主嶺　寧安　營口

本行　營業部日電話二〇五、電話二九六　匯兌部日電話六一　總經理室日電話六七三　儲蓄部日電話三六三　電報掛號華文四一三五

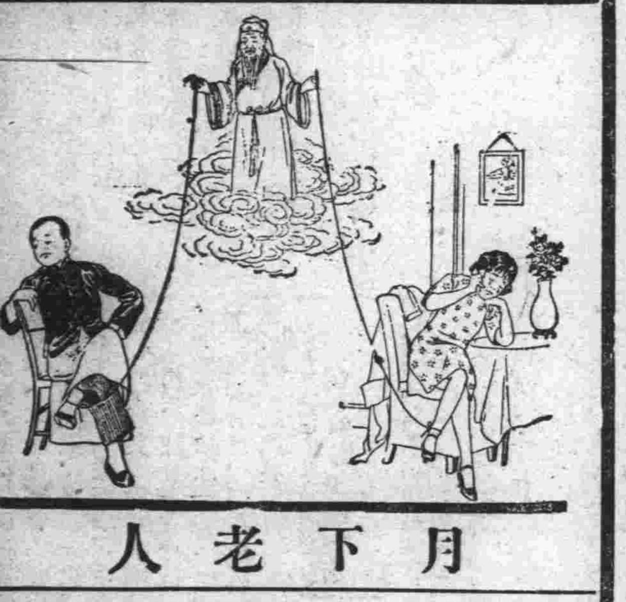

月下老人

他老人家看他所繫的紅絲動不動就要斷了，當然是很不高興的，惟是紅絲之斷，考其原因，往往祇因脾氣不佳，致夫婦不睦。清導丸平肝導滯，使人體健性和，能轉勃谿為互愛，脫輻為溫存，且不特夫婦間常有笑臉，即逢人到處都覺春風。想彼月下老人對于清導丸之功，亦必深為欣羡也。

清導丸統治便祕肝火、頭暈頭痛、胆汁不調、口臭面疹以及一切由便祕而起之各症。奉天柳河紅石鎮永興東任君玉山云：『鄙人前患肝火便秘頭目暈眩之病，後服清導丸數劑，諸症悉愈，今已十分强健矣』云云。

清導丸各藥房均有出售，或向上海江西路四五一號韋廉士藥局函購，每瓶七角，六瓶三元五角，郵費不取。

消閑世界

談日記

（李純江）

我是一個年長十八歲不失學青年、我因家中環境受經濟的壓迫力所支配、所以到如今仍是一個異鄉飄流人、我要說的話、都是從本位上着想的、從實驗上得來的、是平平常常的話、可也是實實在在的話

日記問題從本位上觀察起來似乎很小、實際上的利益却是很大、與我們青年生活的關係、格外的重要、當初我在初小的時候、常聽老師們講起、日記的利益怎樣好、關於個人的本身品行資格和將來前途事業的發展、怎樣希望無窮、但是那時我怎樣也是不信、老實是疑惑、自從我自己實行起來、才知道利益果然不小、樂趣也很多、以前所聽的話、現在證明了以我個人的見識日記的利益簡要的說幾點……

鍛練思想——人們的思想是很重要的、也是各個不同的、但是有一種相同的毛病就是難以銳敏、我們青年學友們！要想把這毛病除丟、這非時常鍛練不可、鍛練的方法、我以爲最好莫如日記、日記是有恆久性的、我們要能把一天的事務完結之後、加些兒工夫、一天一天的記載、一步一步的鍛練、那麼思想方面、就會自然無形之中一天一天的進步、由遲鈍而敏捷、由漫散而團結、這不是鍛練的好工具嗎？

儲蓄材料——我們研究問題、或是發展思想啦！常覺得材料不敷、這是因爲平素沒有儲蓄的緣故、要知學識的成分、是從一些一些兒點滴的凝結起來的、做學問的功夫、也要從裏做起、由小而大、由淺及深、總要漸漸兒儲蓄、結合起來、就是眞確的學問、請看那顧亭林的日知錄、曾文正公的日記、以及其他名人的讀書雜誌劄記隨筆考察日記等、都有很大的學問、很高的價值、是它們心血的結晶品、學行的表現、也都是從一點一滴兒凝結起來的、這不是我的最好的模範嗎？所以我們可以說、日記是材料最好的儲藏庫、是便利的儲蓄銀行

磨礪工具——要做現代的堂堂一個人、就是要對於社會有所貢獻、把自家的思想發表出來、供大衆的參考、供大衆的研究、但是發表思想、只有兩個工具、一個是舌頭、一個是筆頭、像今天演說競進會、就是磨礪舌頭的好工具、好機會好方法、但是也要注重平常、至於筆頭的磨礪、更非時常注意不可、如學校裏作文的功課、是磨礪一種方法、但是時間太少、而且逢到作文時常有一種困難？什麼困難就是筆頭工具不大靈便、這是因爲常常沒有練習的緣故吧！如能常常時利用日記、天天練習、就是天天作文、也就是天天磨礪、養成習慣、那麼提起筆來自然很是快的、自然有進步、如同機器一樣、時常運用、自然靈活（未完）

路

（藝丁）

天氣漸次的暖起來了、一切底造物都好像改變了嚴肅的面孔、向着人們微笑、這個時期眞是不能多得的！春又漫步走到了、窗外樹上的麻雀支着喉叫個不休溫暖的太陽探着頭在窺探着坐在一間小屋裏的克成他呆呆的在讀着一本小說

「時間還早呢我往外邊散步去一」把書本合攏起來走到了房門、向着淑清說

「你快點回來飯快好了」她囑咐着克成

天空裏飄懸着一片白雲道上、已經在昨天融化了的雪水、現在又凍得結實了、在脚下咯支咯支的響個不住、克成聳了聳肩頭、把兩手扣在了腦後、一邊走一邊吸着清新的空氣、遠遠望連着底紅色煉瓦洋房底煙筒裏、都向上吐着一股一股底黑煙、街道上除了散步底克成以外還有幾個買豆腐的、在喊叫着呼賣、他是走慣了那條道底人就算是閉上眼睛他也能走到那他日常去的公園現在公園冷清得極了、那夏天底水池已經高出了地面當中的洋井還向外淌着水滿地上舖着白乾般的積雪克成在這裏行了深呼吸不得不走回去整理紛亂的書籍、又恐怕他的愛妻淑清抱怨他、他就搬運着脚步走向回去當他往回走的時候、日頭已經有兩竿高了、街上的清道夫、和賣油果燒餅的小販們都在街頭上活動起來了

「我和她逃了」出來也許沒有人過問、但是將來底生活呢怎麼維持？她是多末可愛的呀！她那副嫩嫩的面頰、和她那富於情感的愛戀、眞的使我在這一生是十分滿足的了

「你在想些什麼快走吶」在克成的空想裏、猛然被這一聲給喚醒了、尤其是這聲音是很耳熟的、不用說那定然是她的愛妻淑清了（未完）

舊京坊巷記

（七十一）（劉幹承）

興隆街　有準提庵
大溝沿
八角胡同
草廠頭條胡同
二條胡同
三條胡同
四條胡同
五條胡同
六條胡同
上下七條胡同
八條胡同
九條胡同
十條胡同
本廠胡同　有天仙廟、明隆慶間道院也今爲寺
北五老胡同
關王廟前後街、前街有明教寺
南官園胡同
薛家灣　有關王廟
元眞寺
平樂園
南五老胡同
石虎胡同
高家營（或作苗家）
香串胡同
石板胡同
殺猪營

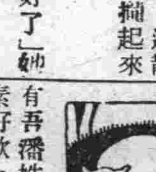

賭鬼

（非知）

有吾潘姓者　村赴縣城趕集素好飲、是日遇知交、同至酒館會飲、飲至市散、酩酊大醉、歸時日已落矣、行抵套口村北、見多人鬨鬨然相呼、喝呼二、喝聚三、蓋聚賭也、偶逢所好、添嗜飲而又嗜賭、遂向燈火明處、不禁技癢、急急投奔、至則有人張羅入場、潘亦欣然不辭、既入場、中見有素相識者、亦在其內、此時酒力未消、不知所識者皆已物故、猶互相問好、並道契濶、賭有頃、復出酒同酌、々已更賭、如是者數次、潘起對相識者曰、夜已深矣、予將告歸、請異日再會、衆諾之、送諸門外、潘遂去、賭處距村三里餘、舉步即到、歸而就寢、睡至三竿日上、徐々醒來、回憶夜間之事、及所逢之人、不覺毛髮聳然、既而摸其錢囊、則銅錢與紙灰、攙雜一處、於是復至賭處、至則屋舍杳然、松楸蔽日、四望徘徊、遙視冢前、祭臺石上、銅錢猶縱橫未失、拾起數之、與所短之數、適相附合、會賭地點、乃某姓之祖塋也、鄉里聞知、僉謂潘遇鬼物、去死不遠、而孰意見怪不怪、潘竟依然無恙也、雖然自此事出、後之經過其地者、皆有懼心、村人至縣趕集、以爲探親會友、均趁日在而歸、不敢戴月披星矣、余村歲貢生郝省三先生、後自縣中歸將抵斯處、忽然心怯、想及疇日潘某遇鬼事、正走之間見一長人、其高逾屋、路側有水溝甚濶、舉足邁過、見之當時昏倒、嗣經行路者、所見將伊喚醒、問其居何村莊、送之歸、因是大病月餘幸未殞命云

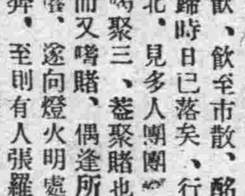

沸岸記

（尹鼎成）（續）

今日二人正在談論之間、一見孫槐走近牀前、問了金媚安好、二人大喜、急忙下牀將孫槐讓到牀上、一同坐定說道汝來得正好、這有幾件首飾、求你代爲出售、遂將銀鐲手環、取與孫槐觀覽、孫槐一見、正中心意、暗喜業已有了訂婚物品、欲用何物、不費操勞、即自送來、豈不是天緣湊巧嘛？孫槐把玩多時、遂道這兩付銀鐲、與這四隻戒指、品質絕佳、通盤計算、約值大洋六十餘元、若肯出售、不用別尋主顧、余即需用此品、金苗二人忙問、汝竟取笑、焉能看中此物、這四隻金戒子、還算可以、這兩對鐲兒、却可當不得貴重品物、不知汝欲何用、吾想汝是用他不著的、竟是來與我們鬪著玩笑吧？汝眞若果誠心留用、只賞與吾等五十元大洋、吾等於願已足、孫槐笑道、是眞出於至誠決非虛語、乃將來意、毫不隱諱、從頭至尾、向二人說明、二人聽畢、鼓掌大笑、連稱美事美事、說畢、金媚笑道、別說你二人已有成約、即無成約、若經吾手、一辦即妥、至於內外操勞、現有苗二哥往來幫著、傳箇消息、老身我還能省得些脚步兒、這苗二虎連聲承諾、可以可以、若云求我金銀財實、那是決不敢承認的、若是用著我、往來跑跑腿腳、那是我決定能辦得到的？孫槐聽了、心中大喜、遂由懷中、取出大洋百元、付了六十元的鐲環代價、餘剩四十、每人平分二十、聊表敬儀、金媚笑道、事還未、竟又教汝破鈔、細想我等、『受之有愧、却之不恭』這眞是『無功受祿、寢食不安』如此吾二人只得盡心去作、孫槐復又極誠懇的言道、事成之後、還當重謝、二人連忙答道、君非外人、旣委吾等辦此美事、理應盡心、吾等何可得隴望蜀

暮春集

（四）（曉旭）

五五
偶然一陣夜犬的狂嘷、
這一切的一切胡思亂想、
斷然離我的身傍、

五六
春去秋至、
時候之變幻神速已極、
人生之年紀忽忽的吹去、
如人夢醒來白髮蒼蒼、
已不是從前那樣了！

五七
一片漆似的烏雲、
將佈了天宇、

五八
孤雁哀鳴樺在太空、
忽然冷雨沙沙作聲、
我深知道了暑夏將逝、
啊！這慘洗的蒼天、
送來涼風撲面、
我驚醒了、
驚驚醒了酣睡的春夢、
原知萬物已將吹殘、

五九
秋到了、
寒蟬的苦叫、
將要辭了今宵、
唉！縷々愁網、
步々引我悽涼！

六十
秋後的湖水、
冷淡而靜寂、
露出自得的游魚、
盪漾着水的波紋、
泛々而流去、

六一
月潔星稀、
依然如昔、
時光的吹駛、
已將收束了殘紅綠枝的生命
片地茹茵已被好了黃衣、
啊！秋深了、秋深了、

六二
爭豔花朶、
茹茵草碧、
秋到了忙碌的結實、
以預來春的生育、
啊！我相信了春華不如秋實

六三
這將頭的毛草、
任着北風的擺搖、
的確沒有抗力被他吹折、
唉！你的生命將死在旦夕！

六四
痲醉了、痲醉了
心苗酷穎的人生、
失望的路程。
消失了消失了、
童年的天眞、
快樂的往事。

六五
我這整個的心花啊！
爲何你破碎了、
—破碎着傷痕、
使我終日不得安慰。

六六
酷穎的心花忽然復活了、
振了頹萎的精神、
驅駛我走向新程。

六七
微風送來了一陣的花香、
呀是何的粉脂？
刺入了我的鼻吼、
腦海裏更新了無數的詩潮。

六八
情場上—擁抱、吻着、
度他們甜蜜的侶伴、
但是能否作到……
除非金錢的特力、

六九
我常理會人生究竟爲何？
—是爭名是求利
我想着人生的于世、
只爲他倆而傷亡、

七十
青年們！
只要立定了心田、
勇敢的去幹、
解除社會的黑暗、
那時任何也不敢欺騙、傷殘

七一
春夏的時間、
無名的野花都來爭艷、
深秋的颯風和……
酷霜殺得你們歸去、
啊！這是四季的循還嗎？

七二
我長吁了一聲只！
因金錢的勢力、
壓倒了我的萬能、

彼玉與老六

（慢生）

昨承友人之約晚餐、急不容緩、行色匆々、逕步至西崗杏樂天飯店、見座上諸公、半多舊雨、主東道者、提議招妓侑酒、滿座通過、決議叫五二筱玉、三四老六、在二妓未來之先、諸公已入瓊林之宴、千杯浪々、齊飛太白之玉觴、四盈々、更來連濱之二美、門簾啓處、彩色橫飛、方入座小玉即下通牒、開始拇戰、被娘子軍、勉强加入戰團、余素不善飲、一戰而奔北矣、再戰而玉山頹矣、未幾、鋪玉君援軍趕到、即加入前線、經數十回合、又被小玉戰敗、節々佔勝、他方均褰足不前、此拇戰遂宣布和平解決矣、老六校書、善於戰主張和平、動容周旋之間、默々含情、對賓對主、不即不離、一顰一笑、眞個銷魂、其談吐之大方、態度之溫雅、誠可謂滿座生春、不衣自暖也、正在興高采烈之際、何物老傖、忝不作美、一電飛來、佳人已屬沙吒利矣、餘興未闌、未免遺憾、他日再有機緣、想老六必能拚除一切、使鋪玉君飽餐秀色、而在座諸公藉可償彼夙願矣

詞訟見聞錄

（二五六）（善亭雜俎說部之二）

覃秋月三下西洋

秋月回憶舊情、發氣滿容、展然笑曰、表兄當日、實在愛我、我以情有所屬、拒絕未免太甚、由今思之、誠對不起、冬烘回憶舊情、仍是不敢妄言妄語、秋月心中、忽轉念頭、與其遠嫁夏祚、何如嫁表兄之便也、且夏祚抄愛、尚不及表兄愛我之誠、以表兄愛我之誠、熱烈已達極點、今千里相會、定屬有緣、嫁夏祚之念、於焉打消、而嫁表兄之念、勃然發動、乃露微言、以嘗試之曰、表兄當日、愛我已達極點、而今還有餘情否　冬烘回憶舊情、仍是不敢妄言妄語、但ム、我愛妹妹、何嘗片刻去諸懷、愛而不見、縱有餘情、對誰說耶我愛妹妹、出於至誠、而妹妹拒我、亦出於至誠我縱誠心愛汝、汝不我愛、豈不枉費心機耶、秋月忸怩、而帶羞容謂冬烘曰、々兄愛我、我知之、我拒表兄、爲死鬼李春陽、不得不然、愛我者當必有以諒我也、冬烘曰、春陽死耶、曰然、々則妹將安歸

古本金瓶梅

第十二回　潘金蓮激打孫雪娥　西門慶梳籠李桂姐（三）

話休饒舌、一日正輪該花子虛家擺酒會茶、這花家就在西門慶緊隔壁、內官家擺酒、甚是豐盛、衆兄弟都到了、因西門慶有事、約午後纔來、都等他、不肯先坐、少頃、西門慶來到、然後敘禮讓坐、東家安西門慶居首席、兩個妓女、琵琶箏笛、在席前彈唱、說不盡梨園嬌艷、色藝雙全、少頃、酒過三巡、歌吟兩套、兩個唱的放下樂器、向前花枝招颭般來磕頭、西門慶叫玳安、書袋內取兩封賞賜、每人三錢、拜謝了下去、因問東家花子虛道、這位姐兒上姓？端的會唱、東家未及答應、伯爵就插口道、大官人多忘事、就不認的了、這彈箏的、就是吳銀兒、這彈琵琶的、就是李三媽的女兒、李桂卿的妹子、小名叫做桂姐、你家中留着他親姑娘、如何推不認的、西門慶笑道、原來就是他、我多日不見、不想就出落得恁般成人了、落後酒闌上席來遞酒、這桂姐慇勤勸酒、情話盤桓、西門慶因問你三媽與姐姐桂卿、在家做甚麼、怎的不來我家看看你姑娘？桂姐道、俺媽時常不好、如今腿脚半邊通動不得、只扶着人走、俺姐姐桂卿、被淮上一個客人、包了半年、常接到店裏住、兩三日不放來家、家中好不無人、只靠着我逐日出來供唱、好不辛苦、常時也想着要往宅裏看看姑娘、白不得個閑、爹許久怎的也不來裏邊走走？幾時放姑娘家去看看俺媽也好、西門慶見他一團和氣、說話兒乖覺伶變、就有幾分留戀之意、說道、我今日約兩位好朋友、送你家去、你意下如何？桂姐道、爹休哄我、你肯貴人脚兒踏俺賤地、西門慶道、我不哄你、便向袖中取出汗巾、連挑牙與香茶盒兒、遞與桂姐收了、桂姐道、多謝爹、如今使保兒先家去說一聲、作個預備、西門慶道、直待人散、一同起身、少頃、遞畢酒、約掌燈人散時分、西門慶約下應伯爵謝希大、也不到家、騎馬同送桂姐逕進勾欄、往李家去

西門慶等送桂姐轎子到門首、李桂卿迎門接入堂中、見畢禮數、請老媽出來拜見、不一時、虔婆扶拐而出、半邊一癱、都動彈不得、見了西門慶、道了萬福、說道、大麼天麼！姐夫貴人、自從那日和花爹勸鬧以後、久不到此、那陣風兒刮得你到這裏、西門慶笑道、一向窮冗沒曾來得、老媽休怪、虔婆又向應謝二人說道、二位怎的也不來走走？伯爵道、便是白不得閒、今日在花家會茶、遇見桂姐、因同西門爹送回來、快看酒來、俺們樂飲三盃、虔婆讓三位上首坐了、一面點茶、一面打抹春凳、收拾酒菜、少頃、掌上燈燭、酒餚羅列、桂姐從新房中打扮出來、旁邊陪坐、免不得姐妹兩個、金樽滿泛、玉腕同調、歌唱遞酒、姐妹兩個、唱了一套、席上就籌交錯飲酒、西門慶向桂卿說道、今日二位在此、久聞桂姐善能歌唱南曲、何不請歌一詞、奉勸二位一盃兒酒、應伯爵道、我們不當起動、洗耳願聽佳音、那桂姐坐着只是笑、半晌不動身、原來西門慶有心要梳籠桂姐、故先索落他唱、却被院中婆娘見識精明、早已看破了八九分、桂卿在旁、就先開口說道、我家桂姐、從小兒養得嬌、自來生得靦、于脫不肯對人胡亂便唱、于是西門慶便叫玳安書袋內取出五兩一錠銀子來、放在棹上說道、這些不當甚麼、權與桂姐爲脂粉之需、改日另送幾套織金衣服、桂姐連忙起身謝了、先令了頭收去、方從下席來唱、這桂姐雖年紀不多、却色藝過人、當下不慌不忙、輕扭羅袖、擺動湘裙、袖口邊搭剌着一方銀紅撮穗的落花流水汗巾兒、歌唱駐雲飛道「舉止從容、壓盡勾欄占上風、行動香風送、頻使人欽重、玉杵污泥中、豈凡庸、一曲宮商滿座皆驚動、勝似襄王一夢中、勝似襄王一夢中、」唱畢、把個西門慶歡喜的沒入脚處、分咐玳安回馬家去、晚夕就在李桂姐房裏歇了一宿、緊着西門慶要梳籠這女子、又被應伯爵謝希大兩個一力攛掇、就上了道兒、次日使小廝往家去、拿五十兩銀子、段鋪內討四件衣裳、要梳籠桂姐、那李嬌兒聽見要梳籠着他的姪女兒、如何不喜、連忙拿了一錠大元寶、付與玳安、拿到院中、打頭面、做衣服、定棹席、吹彈歌舞、花攢錦簇、飲三日喜酒、應伯爵謝希大又約會了孫寡嘴、祝實念常時節、每人出五分銀子來賀他、鋪的蓋的、都是西門慶出、每日大酒大肉在院中頑耍、不在話下

奉山鐵路管理局車務處廣告

本路奉天錦縣間第一一一次第一一二次旅客列車行車時刻均自二月廿四日起照後表改訂實行幷自同日起溝幫子盤山縣間每日添加第三二三次第三二四次混合列車一往復恐未週知特此廣告

計開

奉天錦縣間旅客列車行車時刻表

民國二十一年二月二十四日起實行

下行 111次	站名	上行 112次
6.00	奉天總站	16.05
10	南滿站	55 46
30	皇姑屯	30 15.00
40 50	馬三家	55 54
7.15 16	興隆店	26 25
44 4[illegible]	巨流河	14.07 55
8.03 15	新民縣	35 24
3[illegible] 40	柳河溝	04 13.03
9.00 01	白旗堡	46 45
18 19	繞陽河	22 12.09
42 55	勵家窩舖	50 49
10.14 16	唐家窩舖	33 32
30 31	大虎山	11.15 35
48 11.05	高山子	37 35
28 25	青堆子	12 11
50 51	趙家屯	10.00 39
12.08 03	溝幫子	45 25
18 40	羊圈子	03 9.02
13.0[illegible] 03	石山站	47 42
19 22	大凌河	12 18
46 47	雙羊甸	800 69
14.06 06	錦縣	1.10
14.25		112次

溝幫子盤山間行車時刻表

下行(321)	(混)(323)	站名	(322)上行	(324)(混)
6.20	15.30	溝幫子	9.22	18.35
34	16.04	胡家	4[illegible]	70
56	06	[illegible]舖	4[illegible]	55
7.23	16.33	盤山縣	8.2	7.30

自二十一年二月二十四日起實行

願辦本報分社者鑒

逕啓者如有希望在本報未設分社之滿洲國河北山東各縣及朝鮮新設本報分社者希直接向本報函商必當照章速與許也此佈

本報經理部啓

上海大戲院（電話二二五四七）

陽曆三月六號起表演四天

美麗少女歌舞團

▲空前未有的跳舞大貢獻▼
▲不可思議的藝術大表演▼
▲裸體跳舞●滑稽技術●▼
▲五彩電光●西洋音樂●▼
◇史小馨女士主演◇
▲能使觀衆非常驚奇消魂▼
▲能使觀衆異口同聲讚美▼

全體舞星廿餘人登台表演

每晚八點起[illegible]

世界大戲院

陽曆三月八號起　◁連映五天▷

明星公司出品首次放映

請你看々這一個十五年後的

殺人的小姐

純潔的眞愛情　不是現在的一段臨時的愛情

◁下期預告▷

窗上人影

婦女靈藥

女界福

主治婦女一切諸症強身補氣血神效

詳細說明函索即寄▲各埠皆有出售

招募各地代理店函商即覆

大連德記全棧大藥房總發行

女界福營口總代理店和發藥行興茂義保興長

博愛醫院

各科診療　愛克斯光科　健康相談

骨折脫臼　齒科技工　阿片嗎啡癮治療　病理病原檢查部　各種肛門病

大連小崗子

電話五四六七番六八〇九番

院長　孟天成

副院長　日冲飛那

娛樂茶園　寺兒溝電話三三四一番

◁陰歷二月三日▷

早場

評戲藝術大家　筱麻紅　小彩鳳　孫艷茹　小桂鳳　孫玉亭

全本　孝感天　開店

晚場

評戲藝術大家　筱麻紅　小彩鳳　孫艷茹　小桂鳳　孫玉亭

全本　黃氏女遊陰　後部　楊三姐告狀　高占英當堂… 出彩

先施雪花香

代理處　大連　洪順　協源　裕茂

營口先施分莊啓

上海記路三十五號美商愛世開洋行

奉天十一緯路七十三號美商愛世開洋行

營爾濱道外正陽四道街口

▲每瓶定價洋十元

各埠藥房均有出售獨家經理

奉送——最新肺病療養指導書——三那星實驗報告書——函索立即寄贈

三那星非奇藥……

肺病不難治……

◎三那星治一二期肺癆病＝有藥到病除之功
◎三那星治第三期肺癆病＝有起死回生之力
◎數千年來名醫不能解決的難症＝有了解決
◎數千年來名醫認爲無藥的重症＝有了救星

肺癆菌係由人體、於所到之處、作結節、難在不能攻破肺結節、奇在可以攻破肺結節、臟質不能保障、臟質可保障、肺癆菌之抵抗、三那星功能溶解肺癆菌之結節、使藥力直達患部、故無論一二三期肺癆、於短期內、均可奏奇功！

三那星……肺癆病特效藥出世！

▲從前死於肺癆病的都是寃枉死
▲目前正患肺癆病的都可以不死

肺癆病特效藥

溶解臟質　殺盡癆菌

三那星

大連

舉行新國家祝賀大會 各公議會正積極籌備

三月十一日商民放假懸掛新旗 中日市民及公小學生執旗遊行

大連東西兩公議會、於三月九日午前十時、在各會議廳召開全體正會員會、討論事項、即爲三月十一日之新國家成立祝賀問題、現在已印刷召集會員書、發放於各當事、屆時務祈各方齊至以資協商、聞其祝賀方法、由該會經各會員協定結果而後實行之、大體由中日市民一同遊行於街市、此外凡市內之日商民、均一律放假一日、以表祝賀之意、而各商店以及中國市民住宅、並各機關皆須揭掛日本旗及新國旗於門前至公衆參集之祝賀場、日前經民政署方面規定於中央公園之滿鐵運動場、市內各公學堂、及日本小學校、其他各學校、皆於當日停課而生徒等須全部由各主持教師、携同至該場、當時祝賀方法、已於七日午前十時、經市役所開會議決、茲將其協議決定事項大體如下

一、總務部 分宣傳、廣告、會物、救護、並其他各部連絡、及不屬於其他各課之事項

委員計共五十八名、就中係長推石本鍜太郎氏、此外尚有幹事等、爲岡野勇、淺野虎三郎、藤田臣直、齋藤贇太郎、山崎元幹、福田顯四郎、和田敬三、富田啓吉、森本豐太郎、寶性確成、松社忠二郎、脇屋次郎、津上善七、長谷川良之助、鵜小久介、鍋島五郎等諸氏、會計事務、則依託於藤田近藤兩氏、救護班則賴赤十字社支局、凡是日揭掛新國旗之場所、皆須交义日本旗、是日各銀行會社等、以及其他各業、皆一律休業、由總務課通令於各中日商家、務須遵令而行、而各係人員、皆須於當日午前九時以前、齊集於祝賀場、至於祝賀電文務須拍電於滿洲新政府、並須做成拍電之電文、該總務部、於午前十一時散會

一、式場係

推實性確成氏爲委員長、並推萬井新助氏爲副委員長、至於實行委員、則選舉實性井、村田、池田、山中、濱本、柴田、長谷川、三浦諸氏擔任之、決定應行事項如下

一、式場爲滿俱樂部

一、開會午前九時

一、式之次序有式辭、由市長致之、而祝辭則由民政署長、滿鐵總裁、大連小崗子、沙河口、三公議長、以及時局後援會長致之

一、預定十時閉會

式場所有之音樂堂、以紅色及白色之幔幕裝飾之、正門之入口、則交义新國旗及日本旗兩國大國旗、其周圍四側亦均樹立滿日兩國之國旗、祝宴務在電汽花園前之廣場中、該地能收容五千餘人準備立食、而宴會場之正門作成極大之綠色門、四圍仍張佈以幔幕、由中央至四圍則張掲以萬國旗、橫於空中祝宴時由正午開始、由市長致辭後、再移轉於餘興、開宴以後、由民政署長先呼之下、齊聲相應、大呼新國家萬歲、而後再閉會

一、宴會係

委員計共四十九名、內係長則推田中字市郎氏、兼理會場係、發飯係長則推松田清三郎氏、餘興係長則推田中藤太郎氏、會場預定於正午行列遊行、到達時由發飯係交換飯、在式場內引導之、而餘興以日本人、中國人、以及朝鮮人等之藝者、各服以特別式樣衣服、參加行列後、再參加入會場中之宴席舞要之餘興、至午後一時不絕、舞要之各關係者、於八日正午已集合於三業組合、協議決定矣、參加人數、預定三千五百名、會劵每以伊票五角、除飯盒一個外、尚有酒一瓶、按劵發放、該係至午前十一時四十分散會

一、市中裝飾係

各委員參集之市中裝飾中心、由大廣場經過西廣場、以至常盤橋、沿街施設之裝飾花電車五輛、及花自動車五輛、中央大樓、亦以電汽裝飾之、大廣場、西廣場、常盤橋、伊勢町、其他各重要場所、並市役所等電飾、約須現金五百圓、由會擔負之、另以裝飾台兩個、置於山縣通、西廣場、各出入路口、以實行委員互選爲委員長面田憲道氏、委員品田直知、中村長吉、山葉龜太郎、柳沼輝治等諸氏、市內各戶之裝飾、如主要大街、皆張幔幕、揭掛國旗、提燈賴各區長任之、市中裝飾、由于正金銀行、商工會議所、三越、遼東旅館、浪速縣館、中央館、映樂館、天滿屋旅館等、自費裝飾之、該係至午前十一時四十分散會

一、行列係

係長推穗刈十一郎氏、副係長推杉山虎雄氏、選出委員十名、行進序八日午後四時、在委員會決定之矣、行進路始集合於中央公園、經虎溪橋、壹岐町、大連神社、神明町、大廣場、東公園、紀伊町、淡路町、浪速町、伊勢町、西通、榮町、東關街天后宮(表示敬意)惠比須町電汽遊院、西側至電汽花園前、再轉移於宴會

一、參加團體

各公學堂、及各小學校、凡四年生以上、中等學校生全部、並在鄉軍人、青年團、青年訓練所、修養團、及其他各團體(各團體至八日午後四時將參加人員、以電話通知於市役所總務係

一、歌委員 則做獨立守備隊之譜合唱新國家之歌

一、旗準備會 以新國旗及日本旗兩國旗

以上係經市役所決定者、其他華人方面之各公議會、刻間正在討論中、待討論就緒、於當時皆齊集於中央公園內照市役所之規定遊行於市內各池、想屆日市內各地之裝飾、煥然一新、而街上當更呈一番之熱鬧

陸軍紀念日 大連祝賀式 於三月十日

於三月十日、爲日本陸路第二十七周年紀念日、大連市主開紀念祝賀會、其順序決定如左

△陸軍紀念日祝賀式

一、日時 昭和七年三月十日、午前十一點

一、場所 中央公園忠靈塔內

△舉式順序

一、開式 喇叭

二、國旗揭揚 喇叭敬禮

三、君代歌合唱

四、式詞朗讀(大連市長)

五、大日本帝國萬歲(大連民政署長發聲)

六、國旗降下 喇叭一同敬禮

癮君子之末路

檢驗全身幾乎扎遍嗎啡針 上癮難過竟至一口氣不來

去年冬市內東西兩公議會、皆援例設廠施行施粥、及開收容市內之華人貧民、使同胞勿得因飢寒而死於道路、查該兩公議自開始設廠以來一般貧民、咸集於該處、向者每當冬期、風雲交加之日市內各地、乞食求衣之貧民沿街皆是、而哀苦之聲、亦頗不忍聽聞、自該庇寒所收容後、此等不忍聽聞之聲、頓告無有、而街市上、亦免去不時倒死之同胞、今者嚴寒時期已過、貧民皆得申其手足、各慈善機關、旣將貧民之難過期間極救過去、而施粥庇寒兩場、亦先後中止最近凍餒而死者、固未發見而癮君子因煙癮發動而死者又相見於道路之上、據警察署之調查、其致死之原因、及死後之慘忍、足爲一般步其後塵者之可戒也、乃一般稍有積蓄之青年、不知學好茲圖目前、一時騰雲駕霧之快樂、不知錢財化盡、將入無路、煙癮發動時之難過、及遭斃於路上之慘狀、已死者固勿待論、而未死者、將來亦不免遭死、待身立其境悔之莫及矣、西崗子警察署至月之八日、據該管內日新街派出所之報告謂、日新街二十五番地之道路、橫臥一具屍體、旣不知因何而死、又不知住址姓名、觀其狀況及生前之身分、雖不可知、但衣服襤褸、面目枯瘠、或係中嗎啡之毒而死者、死後固無從知其詳細、諒生前亦爲乞丐之類、西崗子警察署當時即由係員伴同數名醫士前往檢驗、斯時屍體早已堅硬矣年歲約在四十上下之華人、死亡時間相距不遠、頭北足南、橫臥於行人不絕之大道上、右手及兩足、自然伸於兩脇之兩側、惟左手向曲、置於胸上、雖氣息早絕體溫皆涼、但兩眼尚開、眼之下部、尚有欲流不流之水泡、觀其上下全體之皮膚、並無致傷之處、惟有小孔極多、附於皮膚之上、足知係中嗎啡而知者、檢明後即令宏濟善堂埋掩矣、望一般癮君子、急速回頭、以今次死者之借鏡、可知將來之結果

定期檢驗自動車 防發交通事故

諭令居民勿使子女遊街中 使用之自行車亦定期檢驗

陽春日暖、市面更呈大番之繁雜、遊人日多、惡徒隨時期而蠢動、前者西部大連沙河口警察署、爲防止交通事故之發生、曾曉諭管內一般居民、凡有無智子女者、皆不準任便遊行於街市、蓋免車輛之衝突也、今者暖春已屆、該令已施行多日、遵令而行、防患未然者、固不在少、而不遵官命、任子女之所欲、遊玩于街市者亦不乏人、但此項命令、係爲父母者之個人計究其所以警署卻不能禁止兒童遊行于街市、不過藉此防止發生交通事故耳、前者以爲春季中之交通事故、勢所難免、曾規定于三月十四日、檢驗管內所有各商民使用之自行車、不得利用破舊車輛、以與無辜兒童並行人及其他車輛相衝突現在自行車之檢驗期、及檢驗方法、已經沙河口署規定就緒不久便當按規實行、自行車檢驗後、亦不過防止事故之一部分、究竟發生事故最多者、仍歸罪於自動車、是以自動車之檢驗、亦爲刻下之急務、故豫定於四月十一日及四月十二兩日、實行自動車之檢驗、塲所擇定爲長者町五十四番地之廣塲中自午前九時開始檢驗、至午後三時止凡管內各車行、以及專用汽車、皆於該期將車開至現塲、以應檢驗、如果意外事故、或車體不備修繕未竣者、須於定期報告本署以延期檢驗、聞市內大連西崗兩警署、亦皆規定相當日期、施行檢驗矣云

載貨自動車肇禍 行人左足軋折

原因係誤開機器走錯路 受傷者即送入病院救治

八日午前十點旅順朝日町十五番地門德發二十一歲、操縱載貨自動車來連、在市內常盤橋六番地電園下急去中因運轉錯失、將在附近行去之市內惠比須町一一番地宋清義五十九歲撞倒、左足折斷、即送至博愛病院救治云

金庫不翼飛

天明始發覺 報告警察署

大連市對馬町二十二番地樂商自省堂、於七日午前二時之深夜、突被樑上君子、將其門戶啓開、侵入室中、當時該室中案上置有手提金庫一個、內有現金七十餘圓、賊人進室後、即以該手提金庫爲目標即時竊取而去、及至天明、其主人調查明瞭、知被偷兒光顧、報告大連署現在正搜查犯人中云

被不相識之人 詐金票兩角

險些受個大害

沙河口管內聖德街五丁目百五十一番地日人居民、天野氏於七日午前十時許、天野氏因事外出、家中僅有妻女二人女年尚幼、妻因治理家務、正在忙碌中、突去素不相識人佯作天野氏之友人、對其家中所有之妻女謂、余係天野君之至親近友人、茲因率同若干華人、在某所得働挖掘土地、不意因工作過失苦力著身負重傷、現在送人病院、但手中困乏、一切醫藥費、由何而出、新暫爲接濟、不日便當如數償還、該妻雖信爲夫之友人、但未曾見過、如若不允、又恐得罪於彼、於夫之面上、不體面想前思後、僅與金票二角謂、夫夫不在家、手中無錢爲拒絕、而該徒將兩角金票得手後、立時他去、至於未看是否華人、亦不詳知、及矢野返回時、妻以實相告、始知被騙、被害數雖少、但事卽違法、故立時報告沙河口署、現正搜查犯人中、開該犯或係已往時在市內各地詐欺找零錢之犯人、亦未可知云

趙醫師爲子完婚

現住常陸町之齒科醫師趙允祥氏、定於舊曆二月八日爲其公子郁章君、在原籍山東東陽與程姓女完婚連埠一般親友、多備禮致賀云

可另謀其他新職業 退職者之福音

山岡關東長官之新整理案 擴張許多新事業採用新人

關東廳內務局、於山岡長官與政府當局折衝後、業已得到具體之辦法、對於時局案即行基照此項改革官制、於十日頃依照恒例整理老朽高紗成績不良者約六百名之所屬官吏、及轉調等之發表、據探聞所得、此次之整理、所謂淘汰與鹹道者、除特殊者外、因有滿蒙新情勢、此回乃基關東廳之新豫算、轉向新機關者不少、蓋以有滿蒙之知識、與經驗者、何處皆可謀差、生活自無困難、山岡關東長官之意見、即關東廳之人員、總計一萬八、一般官吏四千人、警務遞信關係者現業員六千人中、警務關係者積極的大增員等情曾誌前報、即遞信之關係者事實上亦以新滿蒙之現勢、須積極的大事活動、櫻井遞信局長、曾要請以三千八百萬元之追加豫算、故而急有增員之必要、決無減員之可能、即雖於此方面約能減去一成、然而此項之減員、亦須另行轉寄於新事業之各機關、他餘一般官吏中之一成四分、其半數爲學校關係者因地方費之關係、轉調於新國家所屬之機關者亦不少、因此則關東廳約減六百官吏則人件費可減二百萬元、而山岡關東長官、以人材拔擢主義、廳內於改正官制之同時、更新任理事官及事務官而此次之整理所需之退職手當、計須百萬元云

因街路不熟 外出竟失踪

報告警署查找

市內盤城町八十三番地居民孫星三、於八日午前提出所在搜查願於大連署謂 其親族張姓子、名張紹香者現已年十六歲、在數日前、曾由原籍地來連、當時因有親戚之關係、至連後直投身於自宅、來連目的、因原籍謀職不易、且鄉村中商業凋落、青年兒童、在鄉下學習商務

王雲程氏 爲公子完婚

舊曆二月初八 在三澗堡本宅

沙河口全盛彩經理王兆朋氏字雲程、公子王菁治、定於舊曆二月初八日、與旅順劉樂三氏之令妹、在洪家屯本宅舉行結婚禮、王氏在連多年、交際甚廣、關連街各業及一般親友、現正在籌備多數喜帳、是日前往致賀云

午笛自鳴 調查原因

市內電汽花園中、向來設有報午機、每至日間正午、該機鳴聲、以爲市民報知時刻該機已設置多年、其用處亦爲一般市民之所洞知者、鳴聲時間、除日間正午外、概不再鳴、至月之六日夜深時約在十二時許、該機並無人動、且未至應鳴時間、突然大鳴、當時約鳴十分之許市民雖疑而不明、但亦未甚介意、至及七日拂曉二時及五時前後又鳴三次、試想該機若無人動、決不能自鳴、在未黎明之際、突出此鳴聲、市民皆由夢中警醒、一時驚慌萬狀、皆認爲怪聲、市役所在六日正午十一時五十八分時、曾使其開鳴、共亘二分之時畢、即關鎖緊固、並無他人出入、而今突鳴、以爲該夜宿直員所、有慨觸比往同時、據無慨觸之事因之刻間市役所正調查其原因中

二萬圓詐欺犯 在大連落網

大連警察署接到齋城鐘路警察署之電命、搜查二萬圓之詐欺犯人、自稱京城水下町二十九番戶無職三田谷市郎四十歲、該犯於三日夜、以假名投宿於西公園町六十七番地常盤旅館、被春日刑事發見、逮至署內審詢、供謂於一月二十一日於京城之畨友人處、騙竇時價值二萬圓之古畫、得錢即潛逃來連、於六日引渡朝鮮、繼續追審

工大教官退職者

關東廳行政整理之同時、旅順工科大學退官者、於十四五頃即可發表、然於此回之行政整理外、自然退官者、在勤役二十三年之數學勅任教授石丸小一氏、及豫科主事倫理教授大佛衛氏、英語教授橋本五作氏、助教授小島傳、森熊吉、兩大學助手人見敬之、書記穴澤貞藏、梅澤正兩氏等、十五名云

中華棧新社開幕

眞正 旅客福星

大連常陸町三三、三三七、四一、番地、

自蓋新式洋灰鐵筋三樓層房

破天荒十大特色

房屋寬濶各屋皆有自來熱水洗臉盆站櫃大鏡躺椅銅床錦被電鈴西式大磁盆沐浴室由客自便分文不取自來水小便器水坐角大便器客用信紙信封俱全冬則暖氣夏則風扇倍極完善應酬周到價廉便利報關上稅

本社電話長七九七一 大樓上二一六四六 連樓下電話四二〇〇 奧町棧櫃五七四四

營口電話九四九 長春長電話二七八 哈濱 中道裡電話 華道外運輸部電話 青島 中華棧 華東棧 中櫃棧 錢莊

大連市奧町中華棧 主人 張炎町 啓

同聚福紬緞莊重行開幕啓事

敝號事因分號同聚東錢莊上年被櫃移私行搗把致受損失甚鉅殘老之年用人輒易失當於是決計引咎自退乃財東一方面以經營十五年之久而有今日雖受小挫豈可遽萌退志一致慫恿前圖不容灰心敝執事有鑒及此不敢復惜衰朽只得竭蓋棉薄重整旗鼓依舊復業茲者各貨齊集已於陽曆三月四日另行開幕矣紳商工學各界士女倍舊賜垂敝號無任歡迎之至

大連西崗街一三二番地 電話 零售部 七六五五 批發部 二一三二六 番

協茂盛紬緞呢絨皮貨莊廣告

本號新到國產綢緞絹綃綢葛平金顧繡飾品衣料花樣鮮妍種類豐富粗細地道皮貨男女襖角時式便帽斗蓬長領均各備齊歐美呢絨棉織毛織化粧物品旅行器具寰球各種雜貨應有盡有批發零售價格從廉如蒙惠顧曷勝歡迎

大連浪速町五十番地電話零售部 四六三二 四九八八 批發部 五四五一

肛門病專門

痔瘡 痔瘻

外一般肛門病治療

內田醫院

大連市西公園町三（瓦斯會社前） 電話 五六五八番

請服 山得爾彌地 淋！濁！之救星

五淋二濁腫痛危險不幸而患之實爲不可告人之隱病法國彌地藥廠有鑒於此爰採精粹之藥料製成山得爾彌地藥丸患淋濁者依法服之無論病症之久暫腫痛之輕重非但痛除腫退指日可期抑且濁止淋通永不復發但有須請諸君注意者卽山得爾彌地每丸之上均印有MIDY爲記無此記者必係僞品

服法 初服每點鐘一丸歷兩日後不息以後五天每天服四丸

注意 服藥期中宜節勞靜養忌進燥熱食物尤須戒絕房事

全國各地中西藥房均有出售 上海江西路三六七號 華商新華行 獨家經理

贈送 龜齡機 壯病救藥

生殖器病 萬試萬靈

◎龜靈機裝在美麗金盒中

世界新藥「龜齡機」是專治男女生殖器病的奇藥是男女愛情中實缺少兒女的仙丹、返老還童的寶伐、其配製原料純用青春動物之生殖腺、甲狀腺、睾丸、卵巢等經種種化學的操作、配以高貴藥料所製成、故効力絕大萬試萬靈、復經衛生試驗所化驗、證明有效、特許專賣

主治 老幼服、月經復至、姙娠子女青年服、生殖力還少復活、老婦讀書不忘、凡生殖器病、腎虛早洩、陽痿遺精及發育不完全、性慾缺乏、貧血、作事厭倦、消化不良、視力減退等、及女子精脈不調、過多過少、經脈閉止、子宮寒冷腹痛、赤白帶下、交接快味缺乏生產、及卵巢發育良、難以受孕等尤爲特效

◎龜靈機養身固精之奇效◎

「龜齡機」其有極大滋補力、其一盒之效力、遠勝中國參茸一斤、故凡吸鴉片者、老年衰弱者、青年腎虧者、均宜速服「龜齡機」又患早洩病、則男女間快味缺之此藥有滋補眞陰、鞏固玉關之力、患者速服、無不立愈

龜靈機 每盒一元五角 每打拾五圓 總經理 上海德生洋行

△大贈送辦法

本藥在東省發行一週紀念、特提五千盒、作爲贈送東省人士之用以昭效力、而便推廣、照以上定價、在代售處凡購買龜齡機者、即贈送一盒、凡購買龜齡機半打者、即送半打、每人限一打、多者不贈

總經理 遼寧鼓樓西 金城大藥房

外埠代售處 安東 瑞祥泰 洮安 德慶仁 遼陽 義和堂 營口 中西藥坊 長春 中西藥房 濱江 中西藥房 大連 同德藥坊 吉林 五洲藥房 鐵嶺 和發久

經濟

日銀行界極不安
日美滙價低疲
銀價仍繼續精神

(上海八日電訊)日本銀行界狀極不安、頃來被擠者續出、日銀雖從中維持、此不過一時的、故日美法之前尚難看佳

今自外洋帮及日商出空東滙銀價精神、 現美滙妥五三四兩整

又據神戶電訊、日美滙價續昨大疲、近期安事寥寥、還期之存付仍然居多、(存美滙空來滙)是以眼前一步價仍看小云

金銀手形交換額
較上月減少 比去年增加

大連手形交換所二月份手形交換額如左

△金手形交換枚數 二四、七〇八枚

同上金額 六六、八二五、一〇四圓三一錢

△銀手形交換枚數 七、七五七枚

同上金額 六六、二四三、五七一圓五四錢

比較一月份、金手形枚數激減六百五十枚、金額亦減一千四百六十萬一千五百十六元七角、銀手形枚數亦激減三千七百七枚、金額激減一千三百七十二萬七千九百廿九元六分、此係因春節關係、各交易市場均行休業、華人交易殆皆停止、遂致減少也、然比較去年同期、金手形枚數激增二千八百八十七枚、金額亦激增二千二百三十六萬四百七十一元二分、銀手形枚數雖減少一千九十七枚、但金額却激增一千四百二萬五千八百十二元九角八分、七較去年金銀交換額均激增者、殊堪注目云

北地二月中特產上市量
比較去年減少

(開原八日電訊)二月中由北地上市之特產數量、爲四萬六百六十八石、比較去年同期減少二萬八千石有餘、其原因爲廢曆年關之所致、又自去年十月新粮上市以來之累計、爲四十八萬一千八十石比較前年同期、減少四萬九千石云

會屯金融組合二月中業績

大連會屯金融組合二月中業績如左

▲組合員數及份數

組合員 一、一二一名

份數 一、一二〇一份

▲存欵金(單位元)

	金	小洋
前月末現在	九九•六四三	一〇五•五四六
本月中受入	八•一九九	八•一〇四
本月中付還	八•〇八〇	一•五六五
本月末現在	九九•七六一	一〇二•〇八五

放欵(單位圓)

前月末現在	九六•六九〇	一三〇•三〇〇
本月中貸付	五•五三〇	五•六六〇
本月中回收	三•八〇〇	四•九七〇
本月末現在	一〇〇•一三〇	一三一•一九〇

自去年九月以來日本對華貿易
較前年輸出激減輸入微增

自客歲九月滿洲事變發生以來、迄至本年一月底、日本對華貿易額與前年同期比較對照如左(單位千元)

△輸出額

月別	廿年	十九年
九月	三三•九九三	三五•二一一
十月	一五、〇八九	四七•四四六
十一月	一〇•四三五	三三•四八〇
十二月	二一、三二五	三一•一〇四
廿一年一月	二一•五二〇	三〇•二五四
合計	七一〇•三六三	一五八、四一一

△輸入額

月別	廿年	十九年
九月	四•三一〇	一三•三八五
十月	一五、四四八	一五•七二三
十一月	一六•〇六五	一五•九六六
十二月	一九•九七一	二一•一六九
一月	二一•八三九	二〇•四一三
合計	八七•六三四	八六•六六一

查自去年九月以至本年一月輸出合計爲七千百廿六萬二千元、以之與前年同期之一億五千八百五十一萬七千元比較、實激減八千七百廿五萬七千元、且尙不足其半額、再查輸入合計爲八千七百六十三萬三千元、以之比較前年同期之八千六百六十六萬一千元、僅不過增加四十七萬二千元、對華貿易之如何減退、可以想見矣

美總統等努力運動
防止死藏現金
決發行證券賣與一般民間

(華盛頓八日電訊)前此以美大總統胡佛爲中心、各有力財閥間努力運動防止死戰現金之手段、決定發行無限制之額面五十元之財政部證券、由七日起已向一般民間售賣矣

二月下旬北滿存貨量
增加萬餘噸

(長春八日電訊)二月下旬北滿存貨總數量、爲五十三萬三千三百九十基噸、比較去年同期之五十二萬三千三十九基噸、增加一萬三百五十一基噸云

上海經濟界
暫尙難恢復
紗廠難望即開

(上海八日電訊)關於恢復上海經濟界、各方面均以爲暫無希望、日本紡紗工廠、現在亦無開業之望云

國民政府將內債
延本減息辦法
財部已將草案全文公佈

國民政府、以國難當前、稅收奇絀、擬將各項公債庫券還本期略爲延長、利息酌量減少、各節、業誌各報、現財政部業將整理辦法草案正式公布、行將實行、平交易所接奉財部整理內債辦法昨已公佈市場、計分六項、如後

(一)擬定減債辦法草案(一)國難當前、稅收奇絀、財政又復緊迫、擬將各項公債庫券還本期略爲延長、利息酌量減少、務使債券穩固、持票人不受重大損失、酌擬辦法如後

(二)提議減債辦法草案(二)(一)每月指撥基金之數、不得少於現撥本息之半數(即每月八百六十萬元)(二)視各種庫券原定每月還本付息數、以折半數付給之

(三)各項公債剩餘額及擬定還本年限表(四)各項庫券擬定每月還本數目表、(五)各項公債擬定每年還本付息金外、餘作爲本金之償數目表、(六)其金支總配數於付息以按月五厘計算作爲發表、茲將各宋辦法全照錄於付(例如一)月份鹽稅庫券、

剩額九十四元、原計還本付息爲一元七角五分、今折半爲八角七分五厘、內照月息五厘計、以四角七分爲息金其餘四角零五厘即爲償還本金、餘以此類推質言之即向來以二十個還二十元者、今改爲五十個還二十元也、

(四)各項公債亦按照庫券辦法、利息長年六厘、其還本期限、亦比例分別延長之、

(五)前項辦法、既定所有應撥基金、應就國稅儘先照數撥基金保委員會、並由該會全權保管、如有不足、再按數在捲煙稅統稅或鹽稅抵充之、其保辦法、由基金保管委員會、另行詳細規定

(六)自此次減息延本之後、無論政府如何困難、決不再有變動基金、及變更此次所定法令情事、由國民政府命令公布、並分飭行政院永遠遵守、立法院永遠立案、審計命令撥發基金之徵收官吏、及總稅務司、每月按期將各項債券本息如數撥付、至還本付息償清之日爲止、不得稍有延誤、以示大信

(一)各項庫券剩餘額及擬定還本年限表

債名	剩餘本金	原定期	按標準延長期擬定
十八年關稅	七一元	三十七個月半	六年
編遣庫券	五三元三毛	十五個月	三年
十八年關稅		三十個月	六年
二五庫券	三七元五	七六個月半	十二年
		一七個月半	

(三)各項公債剩餘本金及擬定還本年限表

債名	剩餘本金	原定期	按標準延長期擬定
十九年捲煙	五六元	十四個月	三年
十九年關券	七九元六	四十個月	八年
十九年善後	八三元二三	五一個月	半十年
廿年捲煙券	八六元九	六五個月	一六個月半
二十年關稅	九零元	九十個月	一二五個月
二十年統稅	九二元六	九個月	一七二個月半
二十年鹽稅	九四元	三個月	一八零個月
十七年軍需	七百萬	七年十	十四年三
十七年善後	一千二百萬	一年半	三年八個月
十七年金融	一千七百萬	四十萬	四年十

(廣) 奉天萬芝堂藥店 (告)

蓯蓉 立止

補腎丸 咳嗽藥

此藥專治男子先天不足後天虧損少年破身太早房勞度精腎虛腎寒精冷如冰不能種子陽痿不興興而不久夢遺滑過腦髓空乏腰痛耳鳴精神短少自汗骨蒸以及婦女經脈不調赤白帶下下元虛冷久不孕育等症服此藥添精種子壯陽補腎大有奇功每匣現大洋一元五角一打十五元半打八元整

專治男女老少諸般咳嗽不論年深日久虛損勞傷咳嗽吐血痰中帶血傷力咳嗽肺虛痰喘睡臥不安飲食少進內傷外感肺經不清此藥善能止咳定喘養血清痰能補能和能清能散管保去根永不再犯立見功効每付現大洋四角五付一元八角十付三元五角整

總號奉天大西關中間路南支號商埠北市場路北日本站大街路南萬芝堂啓 本堂電話四一四三號

外埠代理

大連 華泰藥房 華西藥房 同德藥房 德新藥房 天德藥房

大連 康德記 普蘭店 義和堂 蓋平 恒裕堂 海城 天馨齋 千金寨 福順增

旅順 德泰號 鳳城 乾德昌 安東 恒順興 福興堂 成仁堂

安東 東益增 兄弟藥房 芝蘭芳 大孤山 安福藥房 營口 廣順號

外埠購藥郵費自備 本堂醫師宋子岐孔錫忱應診

痔疾 一般創傷 皮膚疾患 新治療劑

坐軟藥膏 海米精

HELMITIN

主治

坐藥 內外痔核、痔出血、肛門脾裂、痔瘻、分娩後脫肛 會陰裂傷等

軟膏 一般潰瘍、外科創傷、火傷、凍傷、濕疹、頑癬等

若欲根治痔瘻病 曷不速用「海米精」 不但奏効準、且敢保斷根

本品乃經多年苦心之研究、用精微獨特之技術、從自古卽以天惠的治痔藥而謳歌的卵黃中、抽取其特効的藥精、用此爲主劑、加以近代化學所產生的治痔必備品之各種寶貴劑、製成此獨一無二的治痔特靈藥、不論新病久疾莫不藥到病除、尤其難治之痔瘻、亦無需觀血手術、而去病苦失矣、故用「海米精」一盒、勝住醫院一月、省時、省事、省錢、不受疼、不害怕、任何治痔藥、沒有能及者、誠與醫藥界放一異彩、患痔者之大々的福音也

全國各地有名大藥房均出售

總發行所 有限公司 藤澤友吉商店化學製藥廠 大連支店 大連市山縣通七番地

總經理處 大連 日本賣藥株式會社大連支店

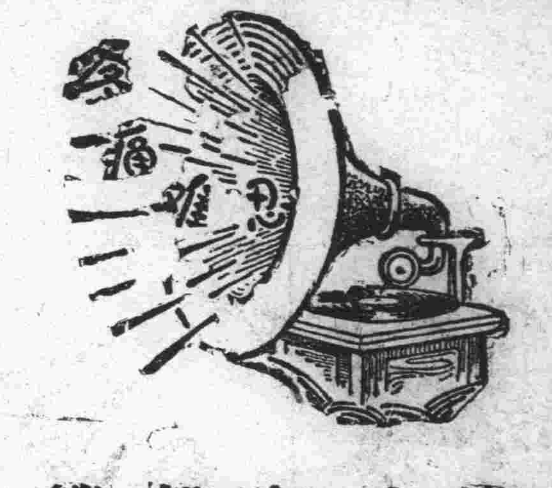

腎病留聲機

某嘗患風濕骨痛・腰痠背痛・手足麻痺・痛楚萬狀逢人便道・入嘗之爲腎病留聲機・

蓋風濕骨痛之起・直接由於血液不清・間接由於腎臟不强・因腎臟爲澄清血液之所也・欲防風濕・先須强腎・欲圖强腎・請服第威德補腎丸・

◀各大藥房均有出售▶

第威德補腎丸

商情 (八日)

▲本埠特產

▲大豆(單位厘)

月限	開行	最高	最低	散行
三月末	四八二〇	四八六〇	四八二〇	四八二〇
四月末	四九〇〇	四九四〇	四八九〇	四八九〇
五月末	四九九〇	五〇三〇	四九八〇	四九八〇
六月限	五〇七〇	五一〇〇	五〇七〇	五〇七〇

所成數 百九十一車

▲豆餅

月限	開行	最高	最低	散行
三月限	一六四〇	一六五〇	一六三〇	一六三五
四月限	一六七〇	一六八〇	一六六五	一六七〇
五月限	一六九〇	一七〇〇	一六九〇	一六九五
六月限	一七一〇	一七三〇	一七一〇	一七三〇

所成數 二十九千車

▲豆油

月限	開行	最高	最低	散行
三月限	一三六五	一三六〇	一三六五	一三七〇

▲高梁

月限	開行	最高	最低	散行
三月末	一八〇〇	一八二〇	一八〇〇	一八〇〇
四月末	一九三〇	一九二〇	一九八〇	一八九〇
五月末	二〇三〇	二〇三〇	二九八〇	二九八〇
六月限	三一五〇	三一五〇	三一五〇	三一五〇

所成數 九十六車

包米未安

月限	開行	最高	最低	散行
四月限	一三九〇	一三九〇	一三九〇	一三九〇
五月限	一三〇〇	一三〇〇	一三〇〇	一三〇五

所成數 二萬五千五百枚

▲現貨前場

混保大豆(帶皮 四八〇〇 不帶皮 四八) 所成數 七十車

普通大豆(帶皮 不帶皮 四七二〇 四七二〇) 所成數 三十車

豆餅 一六三五 所成數 一六四〇 二萬八千枚

豆油 一二五五 一二七〇 所成數 三千七百箱

高梁 二八六〇 二八四〇 所成數 十五車

包米 二八六〇 二八六〇 所成數 十車

本埠錢鈔

	開行	最高	最低	散行
近期	八〇九五	八二二五	八〇八五	八二二〇
遠期	八二四〇	八二三〇	八二六〇	八二三五

所成數 近期 四百四十萬圓 遠期 一千五百萬圓

現貨交易 銀對金 銀對洋 金對洋

時			
九時	八〇九五	一二四三〇	一四二二〇
十一時	八二一〇	一二四五〇	一四二二〇
十二時	八二一〇	一二四五〇	一四二二〇
二時半	八二三〇	一二四五〇	一三八八〇
三時半	八二三〇	一二四五〇	一三八八〇

所成數 銀對金 六十六萬二千圓 銀對洋 三萬圓

電報滙兌

倫敦銀塊 一九片六分一

同前場 一九片四分一

紐約銀塊 三〇仙四分一

孟買銀塊 五八留比八分五

日美滙兌 三一弗四分五

中美滙兌 三三弗四分三

▲上海外滙

日滙 九〇兩五〇〇

英滙 一先令一〇片五

美滙 三三弗八分一

▲匯豐掛期

日 九七兩〇〇〇

英 一先令一〇片八七五

美 三三弗八一二五

▲上海標金

行 六三二兩〇錢 開 六三二兩〇錢 取高 六二五兩〇錢 取低 六二五兩〇錢 收盤 六三〇兩〇錢

▲美棉

貨	
現	七仙一〇
三月	六仙九四
五月	七仙〇四
七月	七仙二〇
十月	七仙四四
十二月	七仙六〇
一月	七仙六五

商品市場

▲大阪三品

限	前場開盤	後場收盤
三月	一五一五〇	一五一五〇
四月	一五三〇	一五三一〇
五月	一五三九〇	一五四一〇
六月	一五五〇〇	一五五四〇
七月	一五六〇〇	一五七五〇
八月	一五六八〇	一五八三〇
九月		

▲大阪棉花

	開盤	收盤
貨現	三六、	三六、〇五
定期	四〇、	五〇

▲大阪期米

現	三六、一五	
定期	四六、二〇	
	二三、四二	

▲東京期米 ▲仁川期米 (現、中、期 各二四、二三 … 等)

北地行市

哈爾濱(大豆)			
三月	八•三〇	八•〇二	
四月	八•六五	八•五五	
五月	八•九〇	八•六七	

哈爾濱(小麥)		
三月	一四八〇	一四八〇
四月	一四二五	一三七
九月	一五七〇	一五二五

(奉天 奉票) 現貨 七三〇〇

(奉天 大洋) 現貨 一九、四 定期 一三三〇 高 一三二〇

(開原 大洋) 現貨 定期 七九•一〇 高

(安東 鈔票) 現貨 滙兌 定期 高 一〇•二七 九•七六 一〇•三八